protect. **teach.** **love.**

Operating Guide
Käyttöopas
Bruksanvisning
Bruksanvisning
Betjeningsvejledning

PBC44-16177
Anti-Bark Spray Collar™

Basic Spray Bark Control

Yksinkertainen spray haukunestolaite

Standard skallbegränsare med sprej

Standard bjeffekontroll med spray

Standard gøkontrol med spray

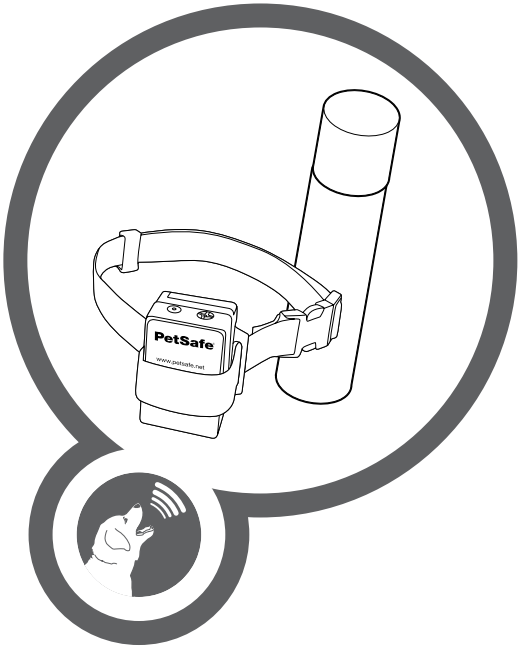

Please read this entire guide before beginning
Lue tämä opas kokonaan ennen kuin aloita
Läs hela handboken innan du använder apparaten
Les hele bruksanvisningen før du starter
Læs hele denne vejledning før brug

Hereinafter Radio Systems Corporation, Radio Systems PetSafe Europe Ltd., Radio Systems Australia Pty Ltd. and any other affiliate or Brand of Radio Systems Corporation may be referred to collectively as "We" or "Us".

IMPORTANT SAFETY INFORMATION

Explanation of Attention Words and Symbols used in this guide

⚠ This is the safety alert symbol. It is used to alert you to potential personal injury hazards. Obey all safety messages that follow this symbol to avoid possible injury or death.

⚠WARNING **WARNING** indicates a hazardous situation which, if not avoided, could result in death or serious injury.

⚠CAUTION **CAUTION**, used with the safety alert symbol, indicates a hazardous situation which, if not avoided, could result in minor or moderate injury.

CAUTION **CAUTION**, used without the safety alert symbol, indicates a hazardous situation which, if not avoided, could result in harm to your pet.

⚠WARNING **Not for use with aggressive dogs.** Do not use this product if your dog is aggressive, or if your dog is prone to aggressive behaviour. Aggressive dogs can cause severe injury and even death to their owner and others. If you are unsure whether this product is appropriate for your dog, please consult your veterinarian or certified trainer.

Risk of explosion if battery is replaced by an incorrect type. Do not short circuit, mix old and new batteries, dispose of in fire, or expose to water. When batteries are stored or disposed, they must be protected from shorting. Dispose of spent batteries properly.

Do not expose the device to freezing temperatures (-32 °F or 0 °C) or to conditions warmer than 113 °F or 45 °C. Do not leave the unit in direct sunlight. Never leave the unit in a car where the device can heat up to high temperatures (113 °F or 45 °C).

- Contains gas under pressure; may explode if heated.
- Wear protective gloves/ eye protection/ face protection.
- Do not breathe dust/ fume/ gas/ mist /vapours / spray.
- In case of inadequate ventilation, wear respiratory protection.
- If exposed or concerned: Get medical advice/ attention.
- Protect from sunlight. Store in a well-ventilated place.
- Keep out of reach of children.

FIRST AID TREATMENT:
If inhaled, get medical attention if you feel unwell. After skin contact, rinse affected area with soap and water. After eye contact, rinse/flush eyes gently using water for 15-20 minutes.

⚠CAUTION

Do not expose the device to freezing temperatures -32°F or 0°C or to conditions warmer than 113°F or 45°C. Do not leave the unit in direct sunlight. Never leave the unit in a car where the device can heat up to high temperatures 113°F or 45°C.

The Bark Control Collar is not a toy. Keep it away from the reach of children. Use it only for its bark stopping purpose.

CAUTION

Risk of skin damage. Please read and follow the instructions in this manual. Proper fit of the collar is important. A collar worn for too long or made too tight on the pet's neck may cause skin damage. Ranging from redness to pressure ulcers; this condition is commonly known as bed sores.

- Avoid leaving the collar on the dog for more than 12 hours per day.
- When possible, reposition the collar on the pet's neck every 1 to 2 hours.
- Check the fit to prevent excessive pressure; follow the instructions in this manual.
- Never connect a lead to the electronic collar.
- When using a separate collar for a lead, don't put pressure on the electronic collar.
- Wash the dog's neck area and the contact area of the collar weekly with a damp cloth.
- Examine the contact area daily for signs of a rash or a sore.
- If a rash or sore is found, discontinue use of the collar until the skin has healed.
- If the condition persists beyond 48 hours, see your veterinarian.
- For additional information on bed sores and pressure necrosis, please visit our website.

These steps will help keep your pet safe and comfortable. Some pets are sensitive to contact pressure. You may find after some time that your pet is very tolerant of the collar. If so, you may relax some of these precautions. It is important to continue daily checks of the contact area. If redness or sores are found, discontinue use until the skin has fully healed.

The Bark Control Collar must be used only on healthy dogs over 6 months of age. We recommend that you take your dog to a veterinarian before using the collar if he is not in good health.

EN FI SV NO DA

Thank you for choosing the PetSafe™ brand. You and your pet deserve a companionship that includes memorable moments and a shared understanding together. Our products and training tools promote a lifestyle of protection, teaching, and love—essentials that influence memories for a lifetime. **If you have any questions about our products or training your pet, please visit our website at www.petsafe.net or contact our Customer Care Centre. For a listing of Customer Care Centre telephone numbers, visit our website at www.petsafe.net.**

To get the most protection out of your warranty, please register your product within 30 days at www.petsafe.net. By registering and keeping your receipt, you will enjoy the product's full warranty and should you ever need to call the Customer Care Centre, we will be able to help you faster. Most importantly, your valuable information will never be given or sold to anyone. Complete warranty information is available online at www.petsafe.net.

Table of Contents

Components 5
Features 5
Other Items You May Need 5
How the System Works 5
Key Definitions 6
Fit the Bark Control Collar 6
Prepare the Bark Control Collar 7
To Fill and Refill the Spray 8
Ensure a Proper Spray Pattern 9
What to Expect During Use of the Bark Control Collar 9
Frequently Asked Questions 11
Troubleshooting 11
Terms of Use and Limitation of Liability 12
Battery Disposal 12
Important Recycling Advice 13
Compliance 13
Warranty 14

Components

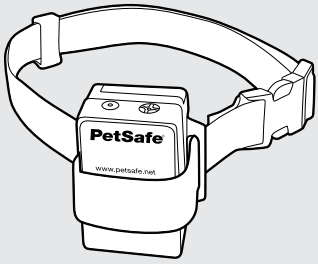

PetSafe®
Anti-Bark Spray Collar™
Basic Spray Bark Control

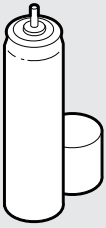

Citronella Spray
(PAC44-16175)

6 volt
Alkaline Battery
(PetSafe® RFA-18-11)

Features

- For dogs over 2.7 kgs
- Gentle spray interrupts nuisance barking
- ON/OFF switch for longer battery life
- Easy to use – no programming required
- Fits neck sizes up to 60 cm

Other Items You May Need

- Scissors
- Lighter

How the System Works

The PetSafe™ Anti-Bark Spray Collar, Basic Spray Bark Control is simple to operate. When the sound of your dog's bark triggers the microphone, a burst of spray is emitted which dogs find unpleasant. While not harmful, it is a sufficient deterrent to excessive barking.

Key Definitions

Spray Nozzle: Where the spray ejects when your dog's bark is detected.

Refill Port: Where the spray is refilled.

Battery Cover: Where the 6-volt Alkaline Battery is placed.

Microphone: Detects the sound of your dog's bark.

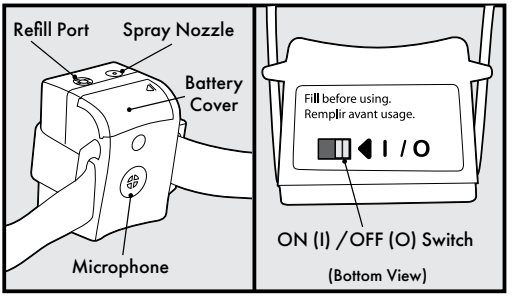

ON (I) and OFF (O) Switch: Turns the Bark Control Collar ON (I) and OFF (O).

STEP 1

Fit the Bark Control Collar

Important: The proper fit and placement of your Bark Control Collar is important for effective operation.

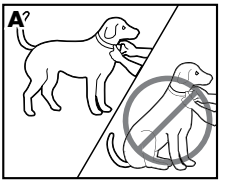

To assure a proper fit, please follow these steps:

1. Make sure that the Bark Control Collar is turned OFF (O).
2. Start with your dog standing comfortably (**A**).
3. Place the Bark Control Collar on your dog's neck close to the ears. Centre the Microphone on your dog's neck, touching the skin (**B**). Make sure the PetSafe™ logo in the front of the Bark Control Collar is upright and the Spray Nozzle is pointed toward your dog's snout.

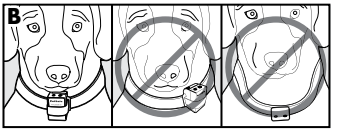

4. Check the tightness of the Bark Control Collar by inserting one finger between the nylon collar and your dog's neck (**C**). The fit should be snug but not constricting.
5. Allow your dog to wear the Bark Control Collar for several minutes, then recheck the fit. Check the fit again as your dog becomes more comfortable with the Bark Control Collar.

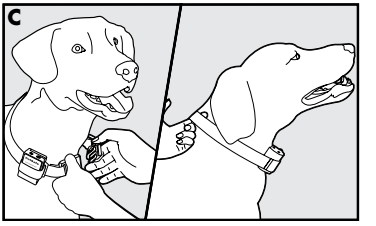

6. Trim the nylon collar as follows (**D**):
   a. Mark the desired length of the nylon collar with a pen. Allow for growth if your dog is young or grows a thick winter coat.

b. Remove the Bark Control Collar from your dog and cut off the excess.
c. Before placing the Bark Control Collar back onto your dog, seal the edge of the cut nylon collar by applying a flame along the frayed edge.

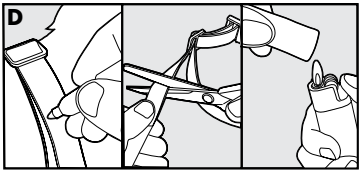

CAUTION The Bark Control Collar should not be worn for more than 12 hours out of every 24-hour period. Leaving the Bark Control Collar on too long could lead to skin irritation. Please refer to page 68 for additional information.

STEP 2

Prepare the Bark Control Collar

To Insert and Remove the Battery

Note: Do not install the battery while the Bark Control Collar is on your dog.

1. Slide off the Battery Cover.
2. Insert the 6-volt Alkaline Battery. Keep the polarity in mind (+ and -).
3. Slide the Battery Cover back on.

A replacement battery (6-volt alkaline) can be found at many retailers. Contact the Customer Care Centre or visit our web site to locate a retailer near you.

Battery Life

Average battery life is 2 to 4 months, depending on how often your dog barks. However, due to greater use during your dog's training, your first battery may not last as long as replacement batteries. Turn OFF (O) the Bark Control Collar when not in use.

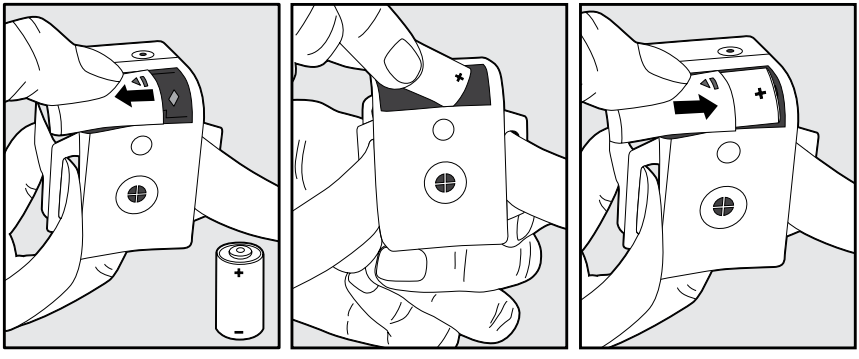

ON (I)/OFF (O)

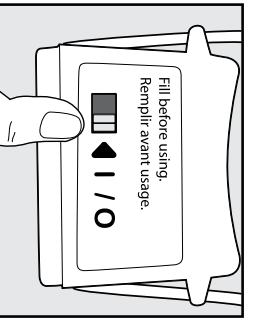

- To activate the Bark Control Collar, slide the ON (I)/ OFF (O) switch to the ON (I) position.
- To turn the Bark Control Collar OFF (O), slide the switch to the OFF (O) position.
- Before every use, it is recommended to test the Bark Control Collar. Holding it approximately 9 centimeters from your face, point the Spray Nozzle away from you and blow into the Microphone.

STEP 3

To Fill and Refill the Spray

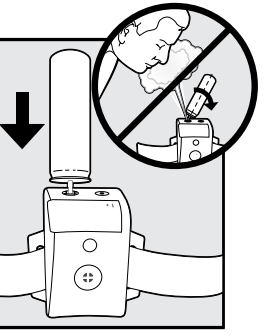

Important: Always make sure that you are not mistakenly trying to fill the reservoir through the Microphone opening. This would damage the Bark Control Collar.

- Remove the Bark Control Collar from your dog and turn it OFF (O).
- Set the Bark Control Collar on a flat surface with the Refill Port (deepest cavity) turned upwards.
- Hold the Spray Can upright and firmly press the nozzle down into the Refill Port. Hold down firmly for 10 seconds and release. Press down for another 10 seconds, then release again. You cannot overfill the Bark Control Collar.
  Note: If spray leaks out, you may need to press harder to complete the seal.
- Turn the Bark Control Collar ON (I).

Note: Never fill the Bark Control Collar while your dog is wearing it because it may damage the Refill Port. Never fill the Bark Control Collar with any substance other than the one provided by the manufacturer. PetSafe™ spray refills are available at www.petsafe.net. Using another substance, as well as opening the Bark Control Collar, will void the manufacturer's warranty.

Ensure a Proper Spray Pattern

For the Bark Control Collar to perform properly, the Spray Nozzle must be positioned correctly and there must be a clear path from the Spray Nozzle to your dog's snout.

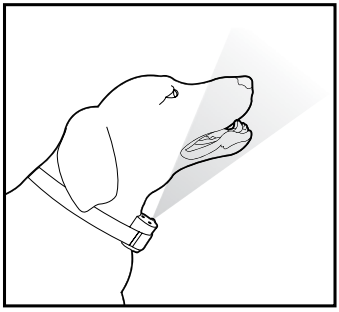

Follow these steps:

1. Make sure the Spray Nozzle is upright and pointing towards the dog's snout.
2. For long-haired dogs, it may be necessary to trim the neck hairs along the path of the spray. It is important that the spray reaches the dog's snout to be effective.

CAUTION Do not shave the pet's neck as this may increase the risk of skin irritation.

What to Expect During Use of the Bark Control Collar

Important: Do not leave your dog alone the first few times he wears the Bark Control Collar.

Place the Bark Control Collar properly on your dog and wait nearby until he barks. Most dogs will understand very quickly that the Bark Control Collar is disrupting their urge to bark, and will relax and stop barking. Because the burst of spray from the Bark Control Collar may be surprising or startling at first, some dogs may bark more at the initial stimulation.

On rare occasions, a dog may get into a bark-spray-bark-spray cycle. If this happens, reassure your dog with calm, soothing tones. As your dog relaxes, he will understand that if he becomes quiet, he will not receive any more spray bursts. The small minority of dogs that have this reaction should only have it the first time they wear the Bark Control Collar.

You should notice a reduction in your dog's barking within the first couple of days that he wears the Bark Control Collar. At this point, it is important to remember the learning process is still not complete. Dogs will "test" this new learning experience and will increase their attempts to bark. This usually occurs during the second week a dog wears the Bark Control Collar. If this does occur, remain consistent and do not alter your use of the Bark Control Collar. You must place the Bark Control Collar on your dog in every situation when you expect him to be quiet. If your dog is not wearing the Bark Control Collar, he may resume barking and his learning would suffer a setback.

Tips and Maintenance

- Before playing with your dog, remove the Bark Control Collar from your dog and turn it OFF (O). The activity may cause your dog to bark, which could lead to him associating the play with the burst of spray.
- The Bark Control Collar must be filled to maximum capacity before placing it around your dog's neck.
- To ensure that your dog does not make the connection between you and the Bark Control Collar, don't let him see you prepare it for the first try, or for subsequent use. Keep your dog away while you prepare the Bark Control Collar, as well as when you fill it or change the battery.
- The Microphone is calibrated so it won't be activated by nearby sounds. However, the barking of another dog at close range could cause the Bark Control Collar to spray.
- Remove all other collars with metallic parts or tags. These could create noise that may accidentally activate the Bark Control Collar.
- Avoid letting your dog wear the Bark Control Collar with an empty reservoir. Make sure it is always full.
- The Bark Control Collar is splash-proof but not completely watertight. Remove it before letting your dog go for a swim.
- Keep the Bark Control Collar clean at all times. Do not immerse it in water when cleaning. Simply use a dry cloth to wipe away dirt. You may lightly brush with an old toothbrush if dirt accumulates in front of the Microphone grid.
- Do not leave the Bark Control Collar unattended where your dog could accidentally damage it through chewing.
- If your dog tries to take off the Bark Control Collar, a harness can be used instead of the nylon collar provided.

Frequently Asked Questions

Is the spray harmful?	No. Dogs find the spray to be unpleasant. It dissipates quickly and is safe for humans and pets.
Does the spray need to touch my dog's nose?	No. The spray is very fine and simply creates a mist in the region of the snout.
Will this work with long-haired dogs?	Yes. It may be necessary to trim the hair on your dog's neck so it does not block the spray from reaching his snout.

Troubleshooting

The Bark Control Collar does not spray.	• Ensure that the battery is properly installed. • Replace the battery. • Refill the spray. • Ensure the Bark Control Collar is turned ON (I). • If the Bark Control Collar still does not spray, contact the Customer Care Centre.
My Bark Control Collar sprays, but my dog keeps barking (does not respond to the burst of spray).	• Check to make sure the Spray Nozzle points towards the dog's snout. • Make sure your dog's hair does not block the spray. If so, trim the hair so the spray can reach the snout area. • If your dog still does not respond, contact the Customer Care Centre.
When I try to refill the spray, it leaks out around the Spray Nozzle.	• Hold the Spray Can can upright. If it is held at an angle, it will not create a good seal. • Press firmly on the Spray Can can to create a good seal. • If the spray continues to leak, contact the Customer Care Centre.

Terms of Use and Limitation of Liability

1. **Terms of Use**
   Use of this Product is subject to your acceptance without modification of the terms, conditions and notices contained herein. Use of this Product implies acceptance of all such terms, conditions and notices. If you do not wish to accept these terms, conditions, and notices, please return the Product, unused, in its original packaging and at your own cost and risk to the relevant Customer Care Centre together with proof of purchase for a full refund.
2. **Proper Use**
   If you are unsure whether this Product is appropriate for your pet, please consult your veterinarian or certified trainer prior to use. Proper use includes, without limitation, reviewing the entire Operating Guide and any specific safety information statements.
3. **No Unlawful or Prohibited Use**
   This Product is designed for use with pets only. Using this Product in a way that is not intended could result in violation of Federal, State or local laws.
4. **Limitation of Liability**
   In no event shall Radio Systems Corporation or any of its associated companies be liable for (i) any indirect, punitive, incidental, special or consequential damage and/or (ii) any loss or damages whatsoever arising out of or connected with the misuse of this Product. The Purchaser assumes all risks and liability from the use of this Product to the fullest extent permissible by law.
5. **Modification of Terms and Conditions**
   Radio Systems Corporation reserves the right to change the terms, conditions and notices governing this Product from time to time. If such changes have been notified to you prior to your use of this Product, they shall be binding on you as if incorporated herein.

Battery Disposal

Separate collection of spent batteries is required in many regions; check the regulations in your area before discarding spent batteries. At the end of the product life, please contact our Customer Care Centre to receive instructions on proper disposal of the unit. Please do not dispose of the unit in household or municipal waste. For a listing of Customer Care Centre telephone numbers in your area, visit our website at www.petsafe.net.

Important Recycling Advice

Please respect the Waste Electrical and Electronic Equipment regulations in your country. This equipment must be recycled. If you no longer require this equipment, do not place it in the normal municipal waste system. Please return it to where it was purchased in order that it can be placed in our recycling system. If this is not possible, please contact the Customer Care Centre for further information. For a listing of Customer Care Centre telephone numbers, visit our website at www.petsafe.net.

Compliance

CE

This equipment has been tested and found to comply with the requirements of the relevant European directives. Before using this equipment outside the EU countries, check with the relevant local authority. Unauthorised changes or modifications to the equipment that are not approved by Radio Systems Corporation may violate EU regulations, could void the user's authority to operate the equipment, and will void the warranty.

IC

This device complies with Industry Canada licence-exempt RSS standard(s). Operation is subject to the following two conditions: (1) this device may not cause interference, and (2) this device must accept any interference, including interference that may cause undesired operation of the device.

ACMA

This device complies with the applicable EMC requirements specified by the ACMA (Australian Communications and Media Authority).

Warranty

Three Year Non-Transferable Limited Warranty

This Product has the benefit of a limited manufacturer's warranty. Complete details of the warranty applicable to this Product and its terms can be found at www.petsafe.net and/or are available by contacting your local Customer Care Centre.

Europe – Radio Systems PetSafe Europe Ltd., 2nd Floor, Elgee Building Market Square, Dundalk, Co. Louth, A91 YR9X Ireland

Canada – Radio Systems Corporation, 10427 PetSafe Way, Knoxville, TN 37932 USA

Australia/New Zealand – In compliance with the Australian Consumer Law, Warranties Against Defects, effective January 1, 2012, warranty details of this Product are as follows: Radio Systems Australia Pty Ltd. (hereinafter referred to as "Radio Systems") warrants to the original retail purchaser, and not any other purchaser or subsequent owner, that its Product, when subject to normal and proper residential use, will be free from defects in material or workmanship for a period of three (3) years from the purchase date. An "original retail consumer purchaser" is a person or entity who originally purchases the Product, or a gift recipient of a new Product that is unopened and in its original packaging. When serviced by Radio Systems Customer Service, Radio Systems covers labour and parts for the first three years of ownership; after the first three years, a service or upgrade charge will apply relative to replacement of the Product with new or refurbished items at Radio Systems' sole discretion.

The limited warranty is non-transferable and shall automatically terminate if the original retail consumer purchaser resells the Radio Systems Product or transfers the property on which the Radio Systems Product is installed. This Limited Warranty excludes accidental damage due to dog chews; lightning damage; or neglect, alteration, and misuse. Consumers who purchase products outside of Australia, New Zealand, or from an unauthorised dealer will need to return the Product to the original place of purchase for any warranty issues.

Please note that Radio Systems does not provide refunds, replacements, or upgrades for change of mind, or for any other reason outside of these Warranty terms.

Claims Procedure: Any claim made under this Warranty should be made directly to Radio Systems Australia Pty Ltd. Customer Care Centre at:

Radio Systems Australia Pty Ltd.
PO Box 7266, Gold Coast Mail Centre QLD 9726, Australia
Australia Residents: 1800 786 608
New Zealand Residents: 0800 543 054
Email: aus-info@petsafe.net

To file a claim, a proof of purchase must be provided. Without a proof of purchase, Radio Systems will not repair or replace faulty components. Radio Systems requests the Consumer to contact the Radio Systems Customer Care Centre to obtain a Warranty Return number, prior to sending the Product. Failure to do so may delay in the repair or replacement of the Product.

If the Product is deemed to be faulty within 30 days from date of original purchase, Radio Systems will organise for a replacement to be sent in advance of returning the faulty Product. A Post Bag will be included with the replacement Product for the return of the faulty Product. The Product must be returned within 7 days of receiving the replacement. If the Product is deemed to be faulty after 30 days from the date of original purchase, the consumer will be required to return the Product to Radio Systems at the consumer's own expense. Radio Systems will test and replace the faulty unit or its components and return to the consumer free of charge, provided the Product is within its said warranty period. This warranty is in addition to other rights and remedies available to you under the law. Radio Systems goods come with guarantees that cannot be excluded under the Australia Consumer Law. You are entitled to a replacement or refund for a major failure and for compensation for any other reasonably foreseeable loss or damage. You are also entitled to have the goods repaired or replaced if the goods fail to be of acceptable quality and the failure does not amount to a major failure.

Should you have any queries or require any further information, please contact our Customer Care Centre on 1800 786 608 (Australia) or 0800 543 054 (New Zealand).

Jäljempänä Radio Systems Corporationiin, Radio Systems PetSafe Europe Ltd., Radio Systems Australia Pty Ltd. ja kaikkiin muihin Radio Systems Corporationiin sidoksissa oleviin yhtiöihin tai merkkeihin viitataan yhteisesti sanoilla "me", "meidän" jne.

TÄRKEITÄ TURVALLISUUSTIETOJA

Tässä oppaassa käytettävien huomiosanojen ja symbolien merkitykset

⚠ Tämä on turvallisuusvaroitussymboli. Sitä käytetään varoittamaan mahdollisista henkilövahinkovaaroista. Noudata kaikkia symbolia seuraavia turvallisuusilmoituksia, jotta vältät mahdollisen loukkaantumisen tai kuoleman.

⚠ VAROITUS — **VAROITUS** ilmoittaa vaarallisesta tilanteesta, joka huomiotta jätettynä voi johtaa kuolemaan tai vakavaan vammaan.

⚠ HUOMIO — **HUOMIO** turvallisuusvaroitussymbolin kanssa käytettynä ilmoittaa vaarallisesta tilanteesta, joka huomiotta jätettynä voi johtaa pieneen tai keskisuureen vammaan.

HUOMIO — **HUOMIO** ilman turvallisuusvaroitussymbolia ilmoittaa vaarallisesta tilanteesta, joka huomiotta jätettynä voi johtaa lemmikkisi vahingoittumiseen.

⚠ VAROITUS

Ei saa käyttää aggressiivisilla koirilla. Älä käytä tätä tuotetta, jos koirasi on aggressiivinen tai altis aggressiiviseen käytökseen. Aggressiiviset koirat voivat aiheuttaa omistajalleen ja muille ihmisille vakavia vammoja ja jopa kuoleman. Jos et ole varma, sopiiko tuote koirallesi, kysy neuvoa eläinlääkäriltä tai valtuutetulta kouluttajalta.

Räjähdysvaara, mikäli paristo korvataan vääräntyyppisellä paristolla. Älä oikosulje, sekoita vanhoja ja uusia paristoja, hävitä polttamalla tai altista vedelle. Kun paristot varastoidaan tai hävitetään, ne on suojattava oikosululta. Hävitä käytetyt paristot asianmukaisella tavalla.

Laitetta ei saa altistaa jäätymislämpötiloille (0 C tai -32 F) tai olosuhteille, joissa lämpötila on yli 45 C tai 113 F. Yksikköä ei saa jättää suoraan auringonvaloon. Yksikköä ei saa koskaan jättää autoon, jossa laitteen lämpötila voi nousta korkeaksi (45 C tai 113 F).

- Sisältää paineistettua kaasua; voi räjähtää kuumennettuna.
- Käytä suojakäsineitä / silmiensuojainta / kasvosuojainta.
- Älä hengitä sisään pölyä /savua/kaasua/sumua/höyryä/suihketta.
- Mikäli tuuletus on riittämätöntä, käytä hengityssuojainta.
- Jos tapahtuu altistumista tai ilmenee huolenaiheita: Pyydä lääkärin neuvoa / hakeudu lääkärin hoitoon..
- Suojattava auringonvalolta. Säilytettävä hyvin tuuletetussa paikassa.
- Pidä pois lasten ulottuvilta.

ENSIAPUHOITO:
Jos ainetta on joutunut hengitysteihin ja tunnet olosi huonoksi, mene lääkäriin. Jos ainetta on joutunut iholle, huuhtele kyseinen kohta saippualla ja vedellä. Jos ainetta on joutunut silmiin, huuhtele silmiä varovaisesti vedellä 15–20 minuuttia.

⚠ HUOMIO

Laitetta ei saa altistaa jäätymislämpötiloille 0 °C tai olosuhteille, joissa lämpötila on yli 45 °C. Yksikköä ei saa jättää suoraan auringonvaloon. Älä koskaan jätä yksikköä autoon, jossa laite voi kuumentua korkeaan lämpötilaan 45 °C.

Haukunestopanta ei ole lelu. Pidä se pois lasten ulottuvilta. Käytä sitä vain haukun lopettamistarkoitukseen.

HUOMIO

Ihovaurion vaara. Lue tämän oppaan ohjeet ja noudata niitä. Pannan hyvä istuvuus on tärkeää. Pannan pitäminen liian kauan tai sen säätäminen liian tiukaksi voi aiheuttaa lemmikille ihovaurioita. Tämä vaiva vaihtelee punoituksesta ihon painevaurioon ja se tunnetaan yleisesti makuuhaavana.

- Vältä pitämästä pantaa koiran kaulassa yli 12 tuntia vuorokaudessa.
- Asettele panta lemmikin kaulaan uudelleen mahdollisuuksien mukaan 1–2 tunnin välein.
- Tarkista istuvuus, jotta panta ei purista liikaa. Ohjeet löytyvät tästä oppaasta.
- Älä koskaan kytke elektroniikkapantaan hihnaa.
- Kun käytät talutushihnaa varten erillistä pantaa, älä kohdista puristusta elektroniikkapantaan.
- Pese koiran kaulan alue ja pannan kosketusalue viikoittain kostealla kankaalla.
- Tarkasta kosketusalue päivittäin ihottuman tai hiertymien varalta.
- Jos ihottumaa tai hiertymiä havaitaan, lopeta pannan käyttö, kunnes iho on parantunut.
- Jos vaiva jatkuu yli 48 tuntia, ota yhteyttä eläinlääkäriin.
- Katso lisätietoja makuuhaavoista ja painenekroosista kotisivultamme.

Nämä vaiheet edistävät lemmikkisi turvallisuutta ja mukavuutta. Jotkin lemmikit ovat herkkiä kosketuspaineelle. Jonkin ajan päästä saatat huomata, että lemmikkisi sietää pantaa erittäin hyvin. Jos näin tapahtuu, voit helpottaa joitakin näistä varotoimista. Kosketusalueen päivittäisten tarkastusten jatkaminen on tärkeää. Jos punoitusta tai hiertymiä havaitaan, lopeta pannan käyttö, kunnes iho on täysin parantunut.

Haukunestopantaa tulee käyttää vain terveillä, 6 kuukautta täyttäneillä koirilla. Suosittelemme, että viet koirasi eläinlääkäriin ennen pannan käyttämistä, jos se ole terve.

Kiitos PetSafe™-tuotteen valitsemisesta. Sinä ja lemmikkisi ansaitsette kumppanuuden, johon sisältyy unohtumattomia hetkiä ja jossa kumpikin ymmärtää toisiaan. Tuotteemme ja koulutusvälineemme edistävät elämäntapaa, johon kuuluvat suojelu, opettaminen ja rakkaus; nuo ydinainekset, jotka vaikuttavat muistoihin koko elämän ajan. **Jos sinulla on kysyttävää tuotteistamme tai lemmikkisi kouluttamisesta, käy www-sivuillamme osoitteessa www.petsafe.net tai ota yhteys asiakaspalvelukeskukseen. Luettelon asiakaspalvelukeskuksen puhelinnumeroista löydät osoitteesta www.petsafe.net.**

Rekisteröi tuotteesi 30 päivän kuluessa osoitteessa www.petsafe.net, niin saat parhaan hyödyn takuusuojastasi. Kun rekisteröit tuotteen ja säilytät ostokuitin, hyödyt tuotteen takuusta täysimääräisesti, ja jos sinun tarvitsee soittaa asiakaspalvelukeskukseen, pystymme auttamaan sinua nopeammin. Mikä tärkeintä, emme ikinä luovuta tai myy arvokkaita tietojasi eteenpäin. Täydet takuutiedot ovat saatavilla osoitteessa www.petsafe.net.

Sisällysluettelo

Osat 19
Ominaisuudet 19
Muita mahdollisesti tarvitsemiasi nimikkeitä 19
Järjestelmän toiminta 19
Päämääritelmät 20
Haukunestopannan sovittaminen 20
Haukunestopannan valmisteleminen 21
Sprayn täyttäminen ja uudelleen täyttäminen 22
Asianmukaisen spraykuvion varmistaminen 23
Mitä haukunestopannan käytön aikana voidaan odottaa 23
Usein kysytyt kysymykset 25
Vianmääritys. 25
Käyttöehdot ja vastuurajoitus 26
Pariston hävitys 26
Tärkeä kierrätysneuvo. 27
Vaatimustenmukaisuus 27
Takuu. 27

Osat

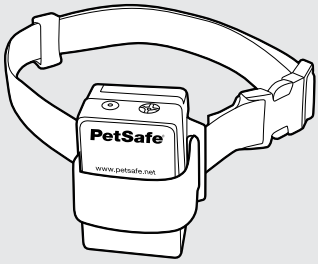

PetSafe®
Anti-Bark Spray Collar™
yksinkertainen spray haukunestolaite

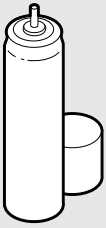

Sitronellaspray
(PAC44-16175)

6 V alkaliparisto
(PetSafe® RFA-18-11)

Ominaisuudet

- Koirille yli 2,7 kg
- Pehmeä spray keskeyttää häiriöhaukkumisen
- PÄÄLLÄ/POIS-kytkin pitkää pariston elinikää varten
- Helppo käyttää - ei vaadi ohjelmointia
- Sopii kaulakokoihin 60 cm:iin asti

Muita mahdollisesti tarvitsemiasi nimikkeitä

- Sakset
- Sytytin

Järjestelmän toiminta

PetSafe™ Anti-Bark Spray Collar yksinkertaista spray haukunestolaitetta on yksinkertaista käyttää. Kun koiran haukkuääni laukaisee mikrofonin, laitteesta leviää spraypurkaus, jonka koirat kokevat epämiellyttäväksi. Se on harmiton, mutta riittävä estokeino liialliselle haukkumiselle.

Päämääritelmät

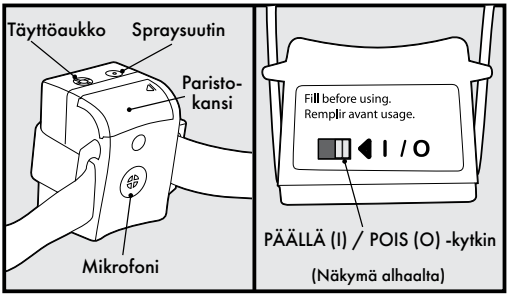

Spraysuutin: Levittää spraytä, kun koirasi haukunta havaitaan.

Täyttöaukko: Sprayn täyttöpaikka.

Paristokansi: 6 V alkalipariston asettamispaikka.

Mikrofoni: Havaitsee koirasi haukuntaäänen.

PÄÄLLÄ (I) ja POIS (O) -kytkin: Kytkee haukunestopannan PÄÄLLE (I) ja POIS PÄÄLTÄ (O).

VAIHE 1

Haukunestopannan sovittaminen

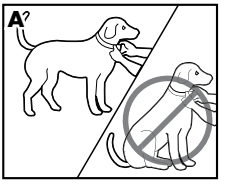

Tärkeää: Haukunestopannan hyvä istuvuus ja asettelu on tehokkaan toiminnan takaamiseksi tärkeää.

Varmista sopiva istuvuus noudattamalla seuraavia vaiheita:

1. Varmista, että haukunestopanta on kytketty POIS PÄÄLTÄ (O).
2. Aloita koiran seistessä mukavassa asennossa (**A**).
3. Aseta haukunestopanta koirasi kaulaan lähelle korvia. Kohdista mikrofoni koiran kaulan keskelle niin, että se koskettaa ihoa (**B**). Varmista, että haukunestopannan etupuolella oleva PetSafe™-logo on kohtisuorassa ja spraysuutin suunnattuna koiran kuonoa kohti.

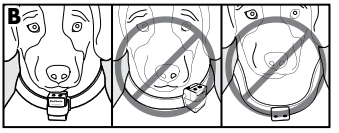

4. Tarkista haukunestopannan tiukkuus asettamalla yksi sormi nailonpannan ja koiran kaulan väliin (**C**). Pannan tulee istua mukavasti ilman, että se kuristaa.

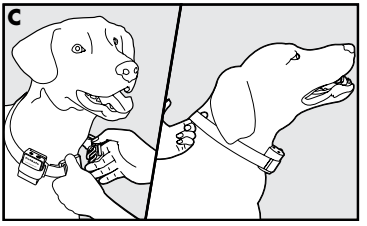

5. Anna koiran pitää haukunestopantaa useita minuutteja ja tarkista sitten istuvuus uudelleen. Tarkista istuvuus uudelleen, kun koirasi tottuu haukunestopantaan.
6. Säädä nailonpanta seuraavasti (**D**):
   a. Merkitse toivottu pituus nailonpantaan kynällä. Jätä kasvuvara, jos koirasi on iältään nuori tai sille kasvaa paksu talviturkki.

b. Ota haukunestopanta pois koirasi kaulalta ja leikkaa ylimääräinen pituus pois.
c. Ennen kuin asetat haukunestopannan takaisin koirasi kaulaan, sulje nailonpannan leikattu reuna liekillä, jota kuljetat pitkin rispaantunutta reunaa.

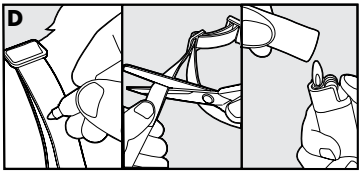

HUOMIO Haukunestopantaa ei tule pitää 12 tuntia pidempään kunkin 24 tunnin jakson aikana. Haukunestopannan jättäminen kaulaan liian pitkäksi aikaa voi aiheuttaa ihoärsytystä. Katso lisätiedot sivulta 3.

VAIHE 2

Haukunestopannan valmisteleminen

Paristojen asettaminen ja poistaminen

Huom: Älä asenna paristoa haukunestopannan ollessa koirasi kaulassa.

1. Liu'uta paristokansi pois paikaltaan.
2. Aseta 6 V alkaliparisto. Pidä polaarisuus mielessä (+ ja -).
3. Liu'uta paristokansi takaisin paikalleen.

Vaihtoparisto (6 V alkaliparisto) on saatavilla useilta jälleenmyyjiltä. Ota yhteys asiakaspalvelukeskukseen tai katso www-sivustoltamme tiedot lähimmästä jälleenmyyjästä.

Pariston elinikä

Keskimääräinen pariston elinikä on 2 - 4 kuukautta sen mukaan, kuinka usein koirasi haukkuu. Ensimmäinen paristo ei kuitenkaan välttämättä kestä niin kauan kuin vaihtoparistot sen johdosta, että käyttö on koiran koulutuksen aikana suurempaa. Kytke haukunestopanta POIS PÄÄLTÄ (O), kun se on käyttämättömänä.

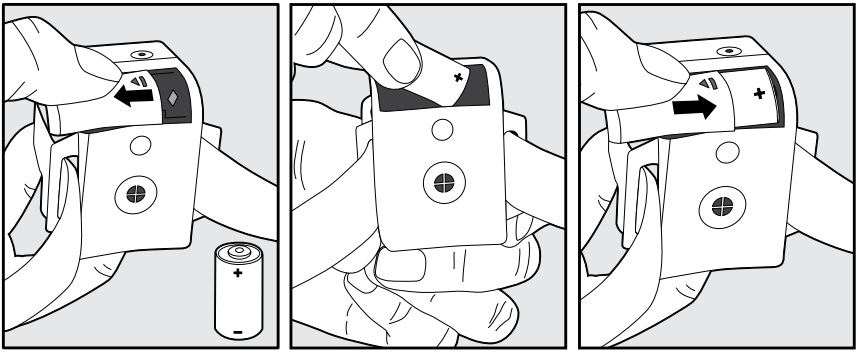

PÄÄLLÄ (I) / POIS PÄÄLTÄ (O)

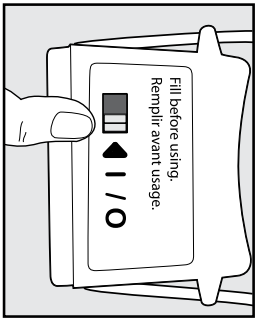

- Aktivoi haukunestopanta liu'uttamalla PÄÄLLÄ (I) / POIS (O) -kytkin asentoon PÄÄLLÄ (I).
- Kytke haukunestopanta POIS (O) liu'uttamalla kytkin asentoon POIS (O).
- On suositeltavaa testata haukunestopanta aina ennen käyttöä. Pidä spraysuutin noin 9 senttimetrin etäisyydellä kasvoistasi suunnattuna itsestäsi poispäin ja puhalla mikrofoniin.

VAIHE 3

Sprayn täyttäminen ja uudelleen täyttäminen

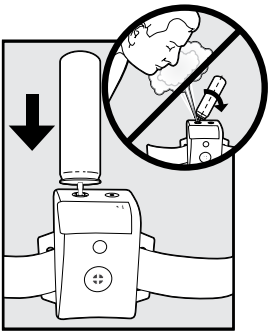

Tärkeää: Ole tarkkana, ettet yritä täyttää säiliötä vahingossa mikrofoniaukon kautta. Se voisi vaurioittaa haukunestopantaa.

- Ota haukunestopanta pois koirasi kaulalta ja kytke se asentoon POIS (O).
- Aseta haukunestopanta tasaiselle alustalle siten, että täyttöaukko (syvin ontelo) on käännetty ylöspäin.
- Pidä spraytölkki kohtisuorassa ja paina suutin lujasti alaspäin täyttöaukkoon. Pidä lujasti alhaalla 10 sekuntia ja irrota. Paina alas vielä 10 sekuntia ja irrota taas. Haukunestopantaa ei voida täyttää yli.
  Huom: Jos spraytä vuotaa ulos, sinun täytyy mahdollisesti painaa lujempaa täyttä sulkua varten.
- Kytke haukunestopanta asentoon PÄÄLLÄ (I).

Huom: Älä koskaan täytä haukunestopantaa koiran pitäessä sitä, koska täyttöaukko saattaa vaurioitua. Älä koskaan täytä haukunestopantaa millään muulla kuin valmistajan toimittamalla aineella. PetSafe™-spraytäyttöjä on saatavilla osoitteessa www.petsafe.net. Muiden aineiden käyttäminen, ja myös haukunestopannan avaaminen, mitätöivät valmistajan takuun.

Asianmukaisen spraykuvion varmistaminen

Jotta haukunestopannan toiminta olisi asianmukaista, spraysuutin tulee asetella oikein ja spraysuuttimesta tulee olla esteetön kulku koiran kuonoon.

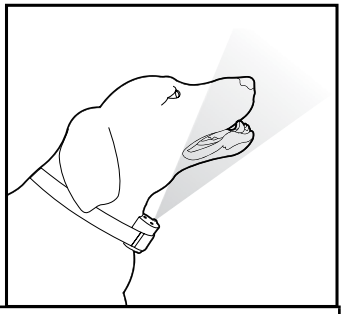

Toimi seuraavien vaiheiden mukaisesti:

1. Varmista, että spraysuutin on pystysuorassa ja osoittaa kohti koiran kuonoa.
2. Pitkäkarvaisilla koirilla saattaa olla tarpeen leikata kaulakarvoja sprayn kulkureitiltä. Sprayn tehokkuuden kannalta on tärkeää, että spray saavuttaa koiran kuonon.

HUOMIO Älä aja lemmikin kaulakarvoja, sillä se saattaa lisätä ihoärsytyksen riskiä.

Mitä haukunestopannan käytön aikana voidaan odottaa

Tärkeää: Älä jätä koiraasi yksin parilla ensimmäisellä kerralla, kun se pitää haukunestopantaa.

Aseta haukunestopanta asianmukaisesti koirallesi ja odota lähistöllä, kunnes se haukkuu. Useimmat koirat ymmärtävät hyvin nopeasti, että haukunestopanta haittaa niiden haukkumistarvetta, rentoutuvat ja lopettavat haukkumisen. Haukunestopannasta tuleva spraypurkaus saattaa olla aluksi yllättävä ja säpsähdyttävä, minkä takia jotkut koirat saattavat haukkua enemmän stimuloinnin aloittamisen yhteydessä.

Harvoissa tapauksissa koira saattaa joutua haukku-spray-haukku-spray -kierteeseen. Jos näin käy, vakuuttele koiraasi tyynnyttelevillä ja rauhoittavilla äänillä. Kun koirasi rentoutuu, se ymmärtää, että jos se hiljenee, se ei enää saa spraypurkauksia. Pieni määrä koiria, joka kokee tällaisen reaktion, pitäisi kokea se vain ensimmäisellä kerralla, kun ne pitävät haukunestopantaa.

Sinun pitäisi huomata koirasi haukunnan vähenevän ensimmäisen muutaman päivänä aikana, jolloin se pitää haukunestopantaa. Tässä kohtaa on tärkeää muistaa, ettei oppimisvaihe ole vielä valmis. Koirat ”testaavat” tätä uutta oppimiskokemusta ja yrittävät haukkua enemmän. Näin käy yleensä toisen viikon aikana siitä, kun koira on alkanut pitää haukunestopantaa. Jos näin käy, pysy johdonmukaisena äläkä muuta haukunestopannan käyttöä. Sinun tulee asettaa haukunestopanta koirallesi kaikissa tilanteissa, joissa odotat sen olevan hiljaa. Jos koirasi ei pidä haukunestopantaa, se saattaa jatkaa haukkumista ja sen oppiminen taantuisi.

Vinkkejä ja kunnossapito

- Ennen leikkimistä koirasi kanssa, ota haukunestopanta pois sen kaulalta ja kytke se POIS PÄÄLTÄ (O). Koirasi mahdollisesti haukkuu toiminnan johdosta, ja se voisi yhdistää leikin spraypurkaukseen.
- Haukunestopanta tulee täyttää enimmäismäärään asti ennen kuin se asetetaan koiran kaulan ympärille.
- Varmistaaksesi, ettei koirasi yhdistä sinua haukunestopantaan, älä anna sen nähdä sinua valmistelemassa sitä ensimmäistä kokeilua varten tai sitä seuraavia käyttökertoja varten. Pidä koirasi loitolla, kun valmistelet haukunestopantaa, täytät sen tai vaihdat sen pariston.
- Mikrofoni on kalibroitu niin, ettei se aktivoidu lähistöllä kuuluvista äänistä. Toisen koiran haukunta lyhyen välimatkan sisällä voisi kuitenkin aiheuttaa sprayn levittämistä haukunestopannasta.
- Ota pois kaikki muut pannat, joissa on metallisia osia tai nastoja. Ne voisivat aiheuttaa melua, joka mahdollisesti aktivoi haukunestopannan vahingossa.
- Vältä haukunestopannan pitämistä koiralla, kun sen säiliö on tyhjä. Varmista, että se on aina täynnä.
- Haukunestopanta on roisketiivis mutta ei täysin vesitiivis. Ota se pois koiraltasi ennen kuin päästät sen uimaan.
- Pidä haukunestopanta aina puhtaana. Älä upota sitä veteen puhdistettaessa. Pyyhi liat pois kuivalla kankaalla. Mikäli likaa on kertynyt mikrofonin ristikon eteen, voit poistaa liat harjaamalla kevyesti vanhalla hammasharjalla.
- Älä jätä haukunestopantaa ilman valvontaa, sillä koirasi voisi vahingossa vaurioittaa sitä pureskelemalla.
- Jos koirasi yrittää ottaa haukunestopannan pois, toimitetun nailonpannan sijaan voidaan käyttää valjaita.

Usein kysytyt kysymykset

Onko spray haitallinen?	Ei ole, koirista spray tuntuu epämiellyttävältä. Se hälvenee nopeasti ja on turvallinen ihmisille ja lemmikeille.
Tarvitseeko sprayn koskettaa koirani kuonoa?	Ei, spray on hyvin hienojakoinen ja muodostaa yksinkertaisesti sumun kuonon alueelle.
Toimiiko se pitkäkarvaisilla koirilla?	Kyllä. On mahdollisesti tarpeen leikata koiran kaulakarvoja niin, etteivät ne estä sprayn pääsyä kuonoon.

Vianmääritys

Haukunestopanta ei levitä spraytä.	• Varmista, että paristo on asennettu oikein. • Vaihda paristo. • Täytä spray. • Varmista, että haukunestopanta on kytketty asentoon PÄÄLLÄ (I). • Jos haukunestopanta ei vieläkään levitä spraytä, ota yhteys asiakaspalvelukeskukseen.
Haukunestopanta levittää spraytä, mutta koirani jatkaa haukkumista (ei reagoi spraypurkaukseen).	• Tarkista, että spraysuutin osoittaa varmasti kohti koiran kuonoa. • Varmista, ettei koiran karvat estä sprayn kulkua. Jos niin käy, leikkaa karvat niin, että spray voi levitä kuonon alueelle. • Jos koirasi ei vieläkään reagoi, ota yhteys asiakaspalvelukeskukseen.
Kun yritän täyttää spraytä, se vuotaa spraysuuttimen ympäriltä ulos.	• Pidä spraytölkkiä kohtisuorassa. Jos sitä pidetään kulmassa, sulku jää vajaaksi. • Paina spraytölkkiä lujasti hyvän sulun muodostamiseksi. • Jos spraytä vuotaa edelleen, ota yhteys asiakaspalvelukeskukseen.

Käyttöehdot ja vastuurajoitus

1. **Käyttöehdot**
   Tämän tuotteen käytön edellytyksenä on, että hyväksyt ilman muutoksia tässä esitetyt ehdot ja merkinnät. Tuotteen käyttäminen merkitsee kaikkien näiden ehtojen ja merkintöjen hyväksymistä. Jos et hyväksy näitä ehtoja ja huomautuksia, palauta tuote käyttämättömänä alkuperäispakkauksessaan omalla kustannuksellasi ja vastuullasi sopivaan asiakaspalvelukeskukseen ja liitä mukaan ostotodistus, niin ostohinta hyvitetään kokonaisena.
2. **Asianmukainen käyttö**
   Jos et ole varma, sopiiko tuote lemmikillesi, kysy neuvoa eläinlääkäriltä tai valtuutetulta kouluttajalta ennen käyttöä. Asianmukaiseen käyttöön sisältyy muun muassa koko käyttöoppaaseen ja kaikkiin tuotekohtaisiin turvallisuusilmoituksiin tutustuminen.
3. **Ei laitonta tai kiellettyä käyttöä**
   Tämä tuote on suunniteltu vain lemmikkieläimillä käytettäväksi. Tuotteen käyttäminen käyttötarkoituksen vastaisesti voi olla liittovaltion, valtion tai paikallisten lakien vastaista.
4. **Vastuurajoitus**
   Radio Systems Corporation tai mikään siihen liittyvistä yrityksistä ei ole missään tilanteessa vastuussa (i) mistään epäsuorasta, rangaistusluontoisesta, satunnaisesta, erityisestä tai välillisestä vahingosta tai (ii) minkäänlaisista menetyksistä tai vahingoista, joita syntyy tuotteen väärinkäytön vuoksi tai sen yhteydessä. Ostaja kantaa kaikki tuotteen käyttämiseen liittyvät riskit ja vastuut suurimmassa lain sallimassa laajuudessa.
5. **Määräyksien ja ehtojen muuttaminen**
   Radio Systems Corporation pidättää itsellään oikeuden muuttaa aika ajoin tätä tuotetta koskevia ehtoja ja merkintöjä. Jos muutoksista on ilmoitettu käyttäjälle ennen tuotteen käyttöönottoa, ne ovat yhtä sitovia kuin tähän sisältyvät pykälät.

Pariston hävitys

Monilla alueilla edellytetään käytettyjen paristojen erilliskeräystä. Tarkista oman alueesi määräykset ennen käytettyjen paristojen hävittämistä. Ota tuotteen eliniän lopussa yhteys asiakaspalvelukeskukseen saadaksesi ohjeet yksikön asianmukaisesta hävittämisestä. Älä hävitä yksikköä kotitalousjätteen tai yhdyskuntajätteen mukana. Luettelon asiakaspalvelukeskuksen puhelinnumeroista alueellasi löydät osoitteesta www.petsafe.net.

Tärkeä kierrätysneuvo

Noudata oman maasi sähkö- ja elektroniikkalaiteromua koskevia määräyksiä. Tämä laite on kierrätettävä. Jos et enää tarvitse laitetta, älä hävitä sitä normaalin kotitalousjätteen mukana. Palauta se ostopaikkaan, jotta se päätyy kierrätysjärjestelmäämme. Jos tämä ei ole mahdollista, kysy lisätietoja asiakaspalvelukeskuksestamme. Luettelon asiakaspalvelukeskuksen puhelinnumeroista löydät osoitteesta www.petsafe.net.

Vaatimustenmukaisuus

CE

Tämä laite on testattu ja todettu asiaankuuluvien EU-direktiivien mukaiseksi. Tarkasta ennen laitteen käyttöä EU-maiden ulkopuolella vaatimukset asianomaiselta paikalliselta viranomaiselta. Laitteeseen tehdyt valtuuttamattomat muutokset tai muunnelmat, jotka eivät ole Radio Systems Corporationin hyväksymiä, voivat olla EU:n määräysten vastaisia, voivat mitätöidä käyttäjän oikeuden käyttää laitetta ja mitätöivät takuun.

Takuu

Kolmen vuoden ei siirrettävä rajoitettu takuu

Tällä tuotteella on valmistajan myöntämä rajoitettu takuu. Täydelliset tiedot tuotteeseen sovellettavasta takuusta ja sen ehdoista löytyvät verkkosivulta osoitteesta www.petsafe.net, ja ne ovat saatavana myös ottamalla yhteyttä paikalliseen asiakaspalvelukeskukseen.

Eurooppa – Radio Systems PetSafe Europe Ltd., 2nd Floor, Elgee Building, Market Square, Dundalk, Co. Louth, A91 YR9X Irlanti

Hädanefter kan Radio Systems Corporation, Radio Systems PetSafe Europe Ltd., Radio Systems Australia Pty Ltd. och övriga dotterbolag eller varumärken som tillhör Radio Systems Corporation komma att hänvisas till kollektivt som “vi” eller “oss”.

VIKTIG SÄKERHETSINFORMATION

Förklaring av viktiga ord och symboler som används i denna användarhandbok

⚠ Detta är en symbol för säkerhetsinformation. Den används för att informera dig om potentiella risker för personskador. Följ alla säkerhetsmeddelanden som kommer efter symbolen så att inga eventuella skador eller dödsfall sker.

⚠VARNING **VARNING** anger en risksituation som, om den inte undviks, kan leda till dödsfall eller allvarliga personskador.

⚠OBSERVERA **OBSERVERA** använd tillsammans med varningssymbolen indikerar den en risksituation som kan orsaka mindre eller måttliga skador om den inte undviks.

OBSERVERA **OBSERVERA** används utan symbol för säkerhetsinformation och anger en risksituation som, om den inte undviks, kan leda till att din hund skadas.

⚠VARNING **Inte för bruk på aggressiva hundar.** Använd inte denna produkt om din hund är aggressiv eller om den har anlag för aggressivt beteende. Aggressiva hundar kan orsaka allvarliga skador som t.o.m. kan leda till döden för deras ägare och andra. Om du är osäker på om denna produkt passar för din hund eller inte, kan du rådgöra med en veterinär eller certifierad dressör.

Explosionsrisk föreligger om batteriet byts ut mot ett nytt av olämplig sort. Batteriet får inte kortslutas, nya och gamla batterier får inte blandas och batteriet får inte kasseras i eld eller utsättas för vatten. Vid förvaring eller kassering av batterier ska de skyddas från kortslutning. Kassera använda batterier på rätt sätt.

Utsätt inte enheten för minusgrader (0 C ör -32 F) eller för förhållanden varmare än 45 C ör 113 F. Lämna inte enheten i direkt solljus. Lämna aldrig enheten i en bil där den kan värmas upp till höga temperaturer (45 C ör 113 F).

- Innehåller gas under tryck; kan explodera vid uppvärmning.
- Använd skyddshandskar / skyddsglasögon / ansiktsskydd
- Andas inte in damm / rök / gas / dimma / ånga / sprej
- Om ventilationen är otillräcklig ska andningsskydd användas.
- Om du exponerats för detta eller är orolig: kontakta läkare för råd /vård.
- Skyddas från solljus. Förvaras på en välventilerad plats
- Förvaras utom räckhåll för barn.

FÖRSTA HJÄLPEN-BEHANDLING:
Vid inhalering ska läkarvård sökas om du inte mår bra. Efter kontakt med huden ska det påverkade området sköljas med vatten och tvål. Efter kontakt med ögonen ska ögonen sköljas / spolas försiktigt med vatten i 15-20 minuter.

⚠ OBSERVERA

Utsätt inte enheten för frostgrader, 0 °C eller lägre, eller för förhållanden som är varmare än 45 °C. Lämna inte enheten i direkt solljus. Lämna aldrig enheten i en bil där enheten kan värmas till höga temperaturer som 45 °C.

Halsbandet med skallbegränsare är ingen leksak. Förvara det utom räckhåll för barn. Använd det endast i dess skallstoppande syfte.

OBSERVERA

Risk för hudskada. Läs och följ anvisningarna i denna handbok. Det är viktigt att halsbandet sitter bra. Ett halsband som bärs för länge eller som sitter för tätt på hundens hals kan orsaka hudskador. Dessa kan variera från rodnad till trycksår; detta tillstånd kallas allmänt för liggsår.

- Låt inte halsbandet sitta på hunden mer än 12 timmar om dagen.
- Om det är möjligt bör du försöka ändra halsbandets läge på hundens hals en gång i timmen eller varannan timme.
- Kontrollera hur halsbandet sitter så att alltför stort tryck undviks; följ anvisningarna i denna handbok.
- Koppla aldrig ett koppel till det elektroniska halsbandet.
- När du använder ett separat halsband till ett koppel får det inte trycka på det elektroniska halsbandet.
- Tvätta hundens hals och halsbandets kontaktyta med en fuktig trasa varje vecka.
- Undersök kontaktytan dagligen för att se efter om det finns utslag eller sår.
- Om du upptäcker utslag eller sår ska du inte använda halsbandet igen förrän huden har läkt.
- Om tillståndet varar mer än 48 timmar bör du kontakta en veterinär.
- Mer information om trycksår och trycknekros kan du hitta på vår webbplats.

Dessa steg hjälper dig att hålla din hund trygg och bekväm. En del hundar är känsliga för kontakttryck. Efter ett tag upptäcker du kanske att din hund tolererar halsbandet väldigt bra. I så fall behöver du inte tänka på alla dessa försiktighetsåtgärder. Det är ändå viktigt att du fortsätter kontrollera kontaktytan varje vecka. Om du upptäcker rodnad eller sår ska inte halsbandet användas förrän huden har läkt ut helt.

Halsbandet med skallbegränsare får endast användas på friska hundar som är mer än sex månader gamla. Vi rekommenderar att du tar hunden till en veterinär innan halsbandet används om hunden inte mår bra.

Tack för att du har valt märket PetSafe™. Du och ditt husdjur är värda ett kamratskap där minnesvärda ögonblick och en ömsesidig förståelse ingår. Våra produkter främjar en skyddande, lärande och kärleksfull livsstil och det är ju det som verkligen ger oss minnen för livet. **Om du har frågor om våra produkter eller om hur din hund ska dresseras kan du besöka vår webbplats www.petsafe.net eller kontakta vår kundsupport. Det finns en lista med telefonnummer till vår kundsupport på vår webbplats på www.petsafe.net.**

För att få så mycket skydd som möjligt av din garanti ber vi dig att registrera din produkt inom 30 dagar på www.petsafe.net. Genom att registrera och behålla kvittot kan du få ut produktens fulla garanti och om du någon gång skulle behöva kontakta kundsupport kommer vi att kunna hjälpa dig snabbare. Vi vill framhålla att din värdefulla information aldrig kommer att lämnas eller säljas till någon. Fullständiga garantiupplysningar finns online på www.petsafe.net.

Innehållsförteckning

Komponenter 31
Funktioner 31
Andra artiklar som du kan behöva 31
Så här fungerar systemet 31
De viktigaste funktionerna. 32
Anpassa halsbandet med skallbegränsare 32
Förbereda halsbandet med skallbegränsare 33
Fylla på sprejen och påfyllning av sprejen. 34
Säkerställa ett korrekt sprejmönster. 35
Vad du kan förvänta dig under användning av halsbandet med skallbegränsare. 35
Vanliga frågor 37
Felsökning 37
Användarvillkor och ansvarsbegränsning 38
Kassering av batterier 38
Viktig information om återvinning. 39
Överensstämmelse 39
Garanti. 39

Komponenter

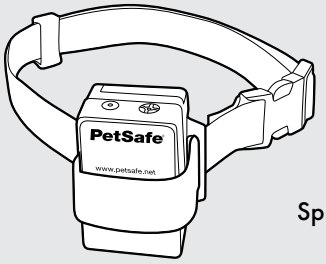

PetSafe®
Anti-Bark Spray Collar™ Standard
skallbegränsare med sprej

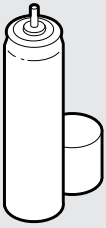

Sprej med citronelladoft
(PAC44-16175)

6 V alkaliskt batteri
(PetSafe® RFA-18-11)

Funktioner

- För hundar över 2,7 kg
- Lite sprej avbryter störande skall
- START-/AVSTÄNGNINGSBRYTARE för längre batteriliv
- Lätt att använda - ingen programmering behövs
- Passar halsstorlekar upp till 60 cm

Andra artiklar som du kan behöva

- Sax.
- Tändare.

Så här fungerar systemet

PetSafe™ Anti-Bark Spray Collar Standard skallbegränsare med sprej är lätt att använda. När ljudet av hundens skall triggar mikrofonen utstöts en sprejskur, vilket hunden tycker är obehagligt. Det är inte farligt, men tillräckligt avskräckande mot överdrivet skällande.

De viktigaste funktionerna

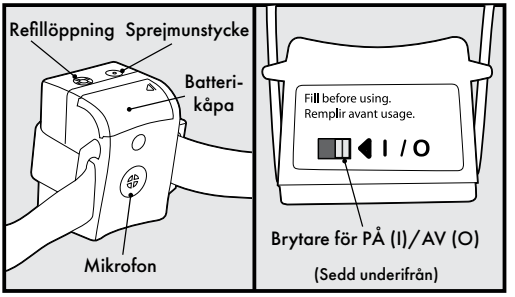

Sprejmunstycke: Där sprejen kommer ut när hundens skall detekteras.

Refillöppning: Där sprejen fylls på.

Batterikåpa: Där det alkaliska batteriet på 6 V placeras.

Mikrofon: Detekterar ljudet från hundens skall.

Brytare för PÅ (I) och AV (O): STARTAR (I) och stänger AV (O) halsbandet med skallbegränsare.

STEG 1

Anpassa halsbandet med skallbegränsare

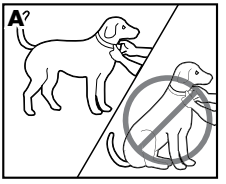

Viktigt: För att användningen ska vara effektiv är det viktigt att halsbandet med skallbegränsare har god passform och placeras rätt.

Följ följande steg för att vara säker på att få en god passform:

1. Kontrollera att halsbandet med skallbegränsare är avstängt (O).
2. Börja med att hunden står bekvämt (**A**).
3. Placera halsbandet med skallbegränsare på hundens hals nära öronen. Centrera mikrofonen på hundens hals så att det vidrör huden (**B**). Se till att logotypen PetSafe™ på halsbandet med skallbegränsares framsida är lodrät och att sprejmunstycke pekar uppåt mot hundens nos.

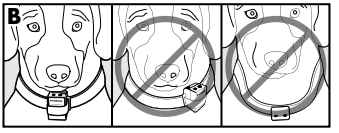

4. Kontrollera hur hårt halsbandet med skallbegränsare sitter genom att sticka in ett finger mellan halsbandet och hundens hals (**C**). Passformen ska vara åtsittande, men inte hopklämmande.

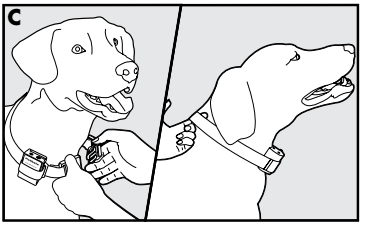

5. Låt hunden bära halsbandet med skallbegränsare under några minuter och kontrollera sedan passformen igen. Kontrollera passformen igen när din hund känner sig mer bekväm med att ha halsbandet med skallbegränsare på sig.
6. Klipp halsbandet av nylon så här (**D**):
   a. Markera önskad längd på halsbandet av nylon med en penna. Om hunden är ung och växer eller får tjock vinterpäls ska det finnas plats för det.

b. Ta av hunden halsbandet med skallbegränsare och klipp av överflödig del.
c. Innan halsbandet med skallbegränsare sätts på hunden igen ska halsbandet av nylons klippta kant förseglas genom att hålla en låga längs med den fransiga kanten.

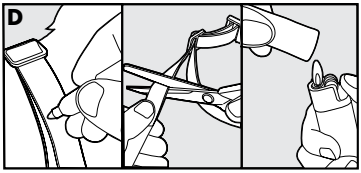

OBSERVERA Halsbandet med skallbegränsare ska inte sitta på i mer än 12 timmar per dygn. Om halsbandet med skallbegränsare sitter på för länge kan det leda till hudirritation. Se sidan 16 för mer information.

STEG 2

Förbereda halsbandet med skallbegränsare

Sätta i och ta ut batteriet

Observera! Sätt inte in batteriet medan halsbandet med skallbegränsare sitter på hunden.

1. För av batterikåpan.
2. Sätt i det alkaliska batteriet på 6 V. Tänk på polariteten (+ och -).
3. För på batterikåpan igen.

Ett utbytesbatteri (6 V alkaliskt) går att hitta hos många återförsäljare. Kontakta kundsupport eller besök vår webbplats för att hitta en lokal återförsäljare.

Batterilivslängd

Medelbatterilivslängden är två till fyra månader, beroende på hur ofta hunden skäller. På grund av att det används mer under dressyren av hunden varar det första batteriet kanske inte lika länge som utbytesbatterierna. Stäng AV (O) halsbandet med skallbegränsare när det inte används.

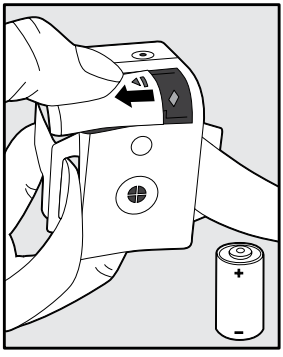

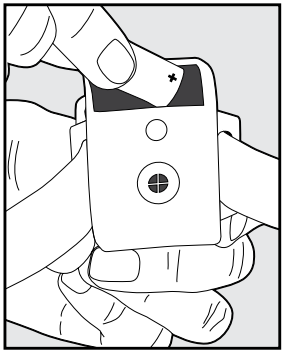

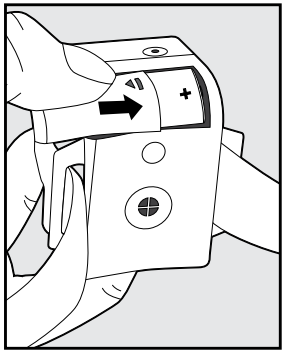

Brytare för PÅ (I)/AV (O)

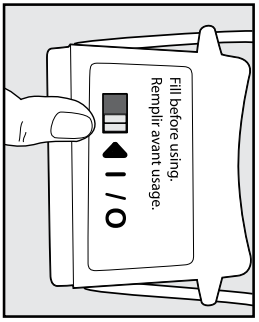

- För brytaren för PÅ (I) och AV (O) till läget PÅ (I) när halsbandet med skallbegränsare ska aktiveras.
- För brytaren till läget AV (O) när halsbandet med skallbegränsare ska stängas AV (O).
- Innan varje användning rekommenderar vi att halsbandet med skallbegränsare testas. Håll det cirka 9 cm från ditt ansikte och peka bort från dig med sprejmunstycke och blås in i mikrofonen.

STEG 3

Fylla på sprejen och påfyllning av sprejen

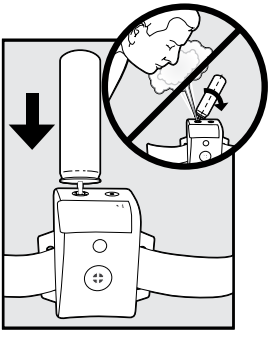

Viktigt: Kontrollera alltid att du inte av misstag försöker fylla behållaren via mikrofonöppningen. Det skulle skada halsbandet med skallbegränsare.

- Ta av hunden halsbandet med skallbegränsare och stäng AV det (O).
- Ställ halsbandet med skallbegränsare på en plan yta med refillöppningen (den djupaste håligheten) vänd uppåt.
- Håll sprejflaskan lodrätt och tryck bestämt ner munstycket in i refillöppningen. Håll stadigt så i tio sekunder och släpp sedan upp. Tryck ned i ytterligare tio sekunder och släpp sedan upp igen. Det går inte att fylla på för mycket i halsbandet med skallbegränsare.
  Observera! Om det läcker ut sprej måste du kanske trycka hårdare för att slutföra förseglingen.
- STARTA halsbandet med skallbegränsare (I).

Observera! Fyll aldrig halsbandet med skallbegränsare medan hunden har det på sig eftersom refillöppningen kan skadas. Fyll aldrig halsbandet med skallbegränsare med något annat ämne än det som tillhandahålls av tillverkaren. PetSafe™ sprejpåfyllningar finns att köpa på www.petsafe.net. Om något annat ämne används, liksom om halsbandet med skallbegränsare öppnas, gäller inte tillverkarens garanti.

Säkerställa ett korrekt sprejmönster

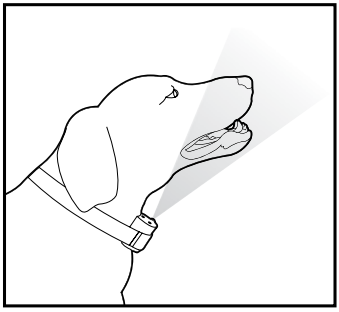

För att halsbandet med skallbegränsare ska fungera ordentligt måste sprejmunstycke placeras på rätt sätt och det måste finnas en fri bana från sprejmunstycket till hundens nos.

Följ de här stegen:

1. Se till att sprejmunstycke är lodrätt och pekar uppåt mot hundens nos.
2. På hundar med lång päls kan det ibland bli nödvändigt att klippa pälsen på halsen längs med sprejens bana. För att sprejen ska vara effektiv är det viktigt att den når hundens nos.

OBSERVERA Raka inte hundens hals eftersom det kan öka risken för hudirritation.

Vad du kan förvänta dig under användning av halsbandet med skallbegränsare

Viktigt: Lämna inte hunden ensam de allra första gångerna den har halsbandet med skallbegränsare på sig.

Sätt på halsbandet med skallbegränsare ordentligt på hunden och vänta intill tills den skäller. De flesta hundar förstår mycket snabbt att halsbandet med skallbegränsare avbryter deras instinkt att skälla och slappnar av och slutar skälla. Eftersom sprejskuren från halsbandet med skallbegränsare först kan vara lite överraskande eller skrämmande skäller en del hundar mer vid den första stimuleringen.

I sällsynta fall kan en hund hamna i en cykel av skall-sprej-skall-sprej. Om det sker ska du uppmuntra hunden med lugna, lindrande ord. När hunden slappnar av kommer den att förstå att om den är tyst kommer den inte att få fler sprejskurar. Det lilla fåtal hundar som reagerar så här bör endast göra det den första gången de har halsbandet med skallbegränsare på sig.

Inom några dagar bör du märka en minskning i hundens skällande när den har halsbandet med skallbegränsare på sig. Då är det viktigt att komma ihåg att inlärningsprocessen inte är avslutad. Hundar brukar ”testa” den nya inlärningserfarenheten och öka sina försök att skälla. Detta sker oftast under den andra veckan som en hund har halsbandet med skallbegränsare på sig. Om detta sker ska du förbli konsekvent och inte ändra hur du använder halsbandet med skallbegränsare. Du måste sätta på hunden halsbandet med skallbegränsare i alla situationer där du förväntar dig att den ska vara tyst. Om hunden inte har halsbandet med skallbegränsare på sig kan den börja skälla igen och hundens inlärning skulle få ett bakslag.

Tips och skötsel

- Innan du leker med hunden ska du ta av hunden halsbandet med skallbegränsare och stänga AV det (O). Aktiviteten kan göra att hunden skäller, vilket skulle kunna få den att associera leken med sprejskuren.
- Halsbandet med skallbegränsare måste vara helt fyllt innan det placeras runt hundens hals.
- För att säkerställa att hunden inte gör någon koppling mellan dig och halsbandet med skallbegränsare ska du inte låta hunden se dig förbereda det för det första försöket eller för fortsatt användning. Var inte i närheten av hunden varken när du förbereder halsbandet med skallbegränsare eller när du fyller på det eller byter batteri.
- Mikrofonen är kalibrerad så att den inte ska aktiveras av ljud i närheten. Att en annan hund på nära avstånd skäller kan dock göra att halsbandet med skallbegränsare sprejar.
- Ta bort alla andra halsband med delar eller brickor av metall. Dessa kan skramla och oavsiktligen aktivera halsbandet med skallbegränsare.
- Undvik att låta hunden ha halsbandet med skallbegränsare på sig med en tom behållare. Se till att den alltid är full.
- Halsbandet med skallbegränsare är stänkskyddat, men inte helt vattentätt. Ta av det innan du låter hunden bada.
- Håll alltid halsbandet med skallbegränsare rent. Sänk inte ned det i vatten vid rengöring. Använd bara en torr trasa för att torka av smuts. Du kan borsta försiktigt med en gammal tandborste om smuts samlas framför mikrofongallret.
- Lämna inte halsbandet med skallbegränsare utan uppsikt där hunden oavsiktligen kan skada det genom att tugga på det.
- Om hunden försöker ta av sig halsbandet med skallbegränsare kan en sele användas istället för det medföljande halsbandet i nylon.

Vanliga frågor

Är sprejen skadlig?	Nej. Hundar tycker att sprejen är obehaglig. Den skingras snabbt och är ofarlig för människor och husdjur.
Måste sprejen vidröra hundens nos?	Nej. Sprejen är väldigt fin och bildar helt enkelt ett fint moln runt nosen.
Fungerar detta på hundar med lång päls?	Ja. Du måste kanske klippa pälsen på hundens hals så att den inte hindrar sprejen från att nå dess nos.

Felsökning

Halsbandet med skallbegränsare sprejar inte.	• Säkerställ att batteriet är rätt isatt. • Byt ut batteriet. • Fyll på sprej. • Säkerställ att halsbandet med skallbegränsare har STARTATS (I). • Om halsbandet med skallbegränsare fortfarande inte sprejar kontaktar du kundsupporten.
Mitt halsband med skallbegränsare sprejar, men min hund fortsätter att skälla (den svarar inte på sprejskuren).	• Kontrollera om sprejmunstycke pekar mot hundens nos. • Kontrollera att hundens päls inte hindrar sprejen. Om den gör det ska du klippa pälsen så att sprejen kan nå nosen. • Om hunden fortfarande inte svarar kontaktar du kundsupporten.
När jag försöker fylla på sprej läcker den ut runt sprejmunstycke.	• Håll sprejflaskan lodrätt. Om den vinklas skapas ingen bra försegling. • Tryck bestämt på sprejflaskan för att skapa en bra försegling. • Om sprejen fortfarande läcker ut kontaktar du kundsupporten.

Användarvillkor och ansvarsbegränsning

1. **Användarvillkor**
   Användning av denna produkt kräver att du accepterar alla bestämmelser, villkor och OBS som anges häri utan ändringar. Användning av produkten innebär samtycke till alla dessa bestämmelser, villkor och OBS. Om du inte vill godkänna dessa bestämmelser, villkor och OBS ska du återsända produkten i oanvänt skick, i dess originalförpackning och på egen bekostnad och risk till relevant kundsupport tillsammans med ett köpebevis för att få full återbetalning.
2. **Korrekt användning**
   Om du är osäker på om produkten lämpar sig för ditt husdjur ber vi dig kontakta din veterinär eller certifierad tränare innan den används. Korrekt användning inkluderar, utan begränsningar, att läsa igenom hela bruksanvisningen och alla särskilda meddelanden med säkerhetsinformation.
3. **Ingen olaglig eller förbjuden användning**
   Produkten är gjord för att användas enbart med husdjur. Användning av produkten på annat sätt än den är avsedd för kan utgöra ett brott mot svensk lagstiftning.
4. **Ansvarsbegränsning**
   Radio Systems Corporation eller dess dotterbolag är under inga omständigheter skadeståndsskyldiga för (i) indirekt skada, skadestånd i avskräckande syfte, oförutsedd skada, skadestånd för särskild skada eller följdskada och/eller (ii) alla former av skada eller förlust som orsakats av eller är kopplad till en felaktig användning av denna produkt. Köparen övertar alla risker och ansvar för användningen av denna produkt i den utsträckning lagen tillåter.
5. **Ändring av villkor**
   Radio System Corporation förbehåller sig rätten att emellanåt ändra villkor och OBS som gäller för produkten. Om du underrättats om sådan ändringar innan du använder produkten skall de vara bindande för dig som vore de upptecknade häri.

Kassering av batterier

I många länder ska använda batterier samlas in separat; kontrollera vilka regler som gäller där du bor innan du kasserar använda batterier. När produktens livslängd börjar närma sig sitt slut kan du kontakta vår kundsupport för att få anvisningar om hur enheten ska kasseras på rätt sätt. Kassera inte enheten i hushållssoporna eller de kommunala soporna. Det finns en lista med telefonnummer till vår kundsupport där du bor på vår webbplats på www.petsafe.net.

Viktig information om återvinning

Respektera bestämmelserna för kassering av elektrisk och elektronisk utrustning i ditt land. Denna utrustning måste återvinnas. Om du inte längre behöver utrustningen får du inte slänga den i de vanliga kommunala soporna. Lämna tillbaka den till inköpsstället så att den kan tas med i vårt återvinningssystem. Kontakta kundsupport för mer information om detta inte är möjligt. Det finns en lista med telefonnummer till vår kundsupport på vår webbplats på www.petsafe.net.

Överensstämmelse

CE

Denna utrustning har testats och befunnits överensstämma med kraven i relevanta europeiska direktiv. Kontrollera med relevant lokal myndighet innan utrustningen används utanför EU. Obehöriga ändringar eller modifieringar av utrustningen som inte godkänts av Radio Systems Corporation kan strida mot EU:s gällande regler och kan ogiltigförklara både användarens rätt att använda utrustningen och garantin.

Garanti

Tre års överlåtbar begränsad garanti

Produkten har en begränsad tillverkningsgaranti. Fullständiga uppgifter om tillämplig garanti och dess villkor för denna produkt finns på www.petsafe.net och/eller kan fås efter kontakt med kundsupport där du bor.

Europa – Radio Systems PetSafe Europe Ltd., 2nd Floor, Elgee Building, Market Square, Dundalk, Co. Louth, A91 YR9X Ireland

Heretter kan Radio Systems Corporation, Radio Systems PetSafe Europe Ltd., Radio Systems Australia Pty Ltd. og eventuelle andre partnere av Brand Radio Systems Corporation, bli referert samlet til som "vi" eller "oss".

VIKTIG SIKKERHETSINFORMASJON

Forklaring av advarselsord og symboler brukt i denne veiledningen

⚠ Dette er et sikkerhetsvarselssymbol. Det brukes for å varsle deg om potensielle farer for personskade. Følg alle sikkerhetsmeldinger som er tilknyttet dette symbolet for å unngå mulig skade eller død.

⚠ADVARSEL **ADVARSEL** indikerer en farlig situasjon som, hvis den ikke unngås, kan føre til død eller alvorlig personskade.

⚠FORSIKTIG **FORSIKTIG**, brukt sammen med sikkerhetsvarselssymbolet, indikerer en farlig situasjon som, hvis den ikke unngås, kan føre til mindre eller moderat skade.

FORSIKTIG **FORSIKTIG** brukt uten sikkerhetsvarselssymbolet indikerer en farlig situasjon som, hvis den ikke unngås, kan føre til skade på kjæledyret.

⚠ADVARSEL **Må ikke brukes med aggressive hunder.** Ikke bruk dette produktet hvis hunden er aggressiv, eller hvis hunden har en tendens til aggressiv atferd. Aggressive hunder kan forårsake alvorlig personskade og til og med død for eier og andre. Hvis du er usikker på om produktet er egnet for hunden, ber vi deg undersøke med veterinær eller sertifisert trener før bruk.

Eksplosjonsfare hvis batteriet byttes ut med feil type. Ikke kortslutt, bland nye og gamle batterier, brenn eller eksponer for vann. Når batteriene oppbevares eller kasseres, må de beskyttes mot kortslutning. Kasser brukte batterier på riktig måte.

Ikke utsett enheten for temperaturer under frysepunktet (0 C eller -32 F) eller for varmere forhold enn 45 C eller 113 F. Ikke la enheten utsettes for direkte sollys. La aldri enheten stå i en bil der den kan varmes opp til høye temperaturer (45 C eller 113 F).

- Inneholder gass under trykk, kan eksplodere hvis den varmes opp.
- Bruk vernehansker/vernebriller/ansiktsmaske.
- Ikke pust inn støv/damp/gass/spray
- Ved utilstrekkelig ventilasjon, bruk åndedrettsvern.
- Hvis du er eksponert eller er i tvil: Oppsøk lege.
- Beskytt mot sollys. Oppbevares på et godt ventilert sted
- Oppbevares utilgjengelig for barn.

FØRSTEHJELPSBEHANDLING:
Hvis den inhaleres må du oppsøke medisinsk hjelp hvis du ikke føler deg bra. Etter hudkontakt må du skylle det påvirkede området med såpe og vann. Etter øyekontakt må du vaske/skylle øynene forsiktig med vann i 15-20 minutter.

⚠FORSIKTIG Må ikke eksponeres for kuldegrader under 0 °C for omgivelser som er varmere enn 45 °C. Ikke la enheten utsettes for direkte sollys. La aldri enheten ligge i en bil der den kan bli utsatt for temperaturer opp til 45 °C.

Bjeffekontrollhalsbåndet er ikke en leke. Hold den utenfor barns rekkevidde. Bruk det kun for å stoppe bjeffing.

FORSIKTIG **Risiko for hudskade.** Vennligst les og følg instruksjonene i denne håndboken. Riktig tilpasning av båndet er viktig. Et halsbånd som brukes for lenge eller sitter for stramt rundt hundens hals kan forårsake hudskade. Et halsbånd som brukes for lenge eller sitter for stramt rundt hundens hals kan forårsake hudskade.

- Unngå å la hunden bruke halsbåndet i mer enn 12 timer hver dag.
- Når det er mulig må du flytte på halsbåndet på hundens nakke hver 1. til 2. time.
- Kontroller tilpasningen for å hindre for mye trykk, følg instruksjonene i denne håndboken.
- Fest aldri et bånd til det elektroniske halsbåndet.
- Når et separat halsbånd brukes som leder, må det ikke legges trykk på det elektroniske halsbåndet.
- Vask hundens halsområde og kontaktene på halsbåndet ukentlig med en fuktig klut.
- Undersøk kontaktområdet daglig for tegn på utslett eller sår.
- Hvis du finner et utslett eller sår, må du avbryte bruken av halsbåndet til huden er leget.
- Hvis tilstanden vedvarer utover 48 timer må du oppsøke veterinær.
- For ekstra informasjon om liggesår og trykknekrose, kan du besøke vårt nettsted.

Disse trinnene vil hjelpe deg med å holde kjæledyret ditt trygt og komfortabelt. Enkelte kjæledyr er sensitive for kontakttrykk. Det kan hende at du finner ut etter hvert at kjæledyret ditt tåler halsbåndet svært godt. Hvis du erfarer dette, kan du være mer avslappet i forhold til disse forholdsreglene. Det er viktig å fortsette å foreta daglige kontroller av kontaktområdet. Hvis du oppdager rødhet eller sår, må du avbryte bruken til huden er fullstendig helet.

Bjeffekontrollhalsbåndet skal kun brukes på friske hunder over 6 mnd. Vi anbefaler at du tar hunden din med til dyrlege før du bruker halsbåndet, hvis hunden ikke er ved god helse.

Takk for at du har valgt PetSafe™. Du og kjæledyret ditt fortjener et samvær som består av minneverdige øyeblikk og delt forståelse. Produktene våre fremmer en livsstil med beskyttelse, opplæring og kjærlighet; essensielle elementer som påvirker minnene på livstid. **Hvis du har spørsmål om produktene våre, kan du besøke nettstedet vårt på www.petsafe.net eller kontakte vårt kundeservicesenter. For en liste over telefonnumre til kundeservicesentrene, kan du besøke nettstedet vårt; www.petsafe.net.**

For å få best mulig beskyttelse ut av garantien din, må du registrere produktet ditt innen 30 dager på www.petsafe.net. Ved å registrere og beholde kvitteringen din, får du produktets fulle garanti, og hvis du skulle få behov for å ringe kundeservicesenteret, vil vi kunne hjelpe deg raskere. Viktigst av alt, informasjonen du gir oss vil aldri bli gitt videre eller solgt til noen. Fullstendig garantiinformasjon er tilgjengelig på www.petsafe.net.

Innholdsfortegnelse

Komponenter 43
Funksjoner 43
Andre artikler du kanskje trenger 43
Slik fungerer systemet 43
Viktige definisjoner 44
Tilpass bjeffekontrollhalsbåndet 44
Klargjør bjeffekontrollhalsbåndet. 45
Slik fyller du og påfyller spray 46
Kontroller at spraymønsteret er riktig 47
Dette kan du forvente når du bruker bjeffekontrollhalsbåndet 47
Vanlige spørsmål 49
Feilsøking 49
Bruksvilkår og ansvarsbegrensning. 50
Kassering av batterier 50
Viktige råd om resirkulering. 51
Samsvar 51
Garanti. 51

Komponenter

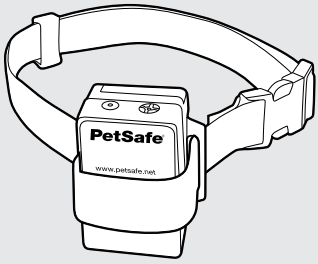

PetSafe®
Anti-Bark Spray Collar™ Standard
bjeffekontroll med spray

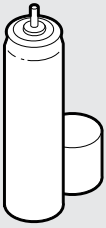

Cintronellaspray
(PAC44-16175)

6-volts alkalisk batteri
(PetSafe® RFA-18-11)

Funksjoner

- For hunder over 2,7 kg
- Mild spray avbryter plagsom bjeffing
- PÅ/AV-bryter for lenger batteriliv
- Enkel å bruke - ingen programmering nødvendig
- Passer halsstørrelser opp til 60 cm

Andre artikler du kanskje trenger

- Saks
- Lighter

Slik fungerer systemet

PetSafe™ Anti-Bark Spray Collar Standard bjeffekontroll med spray er enkel å betjene. Når lyden av hundens bjeffing aktiverer en mikrofon, avgis en spraydusj som hundene ikke liker. Selv om den ikke er skadelig, er den tilstrekkelig for å avbryte bjeffing.

Viktige definisjoner

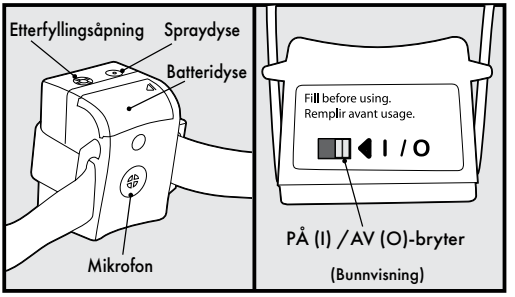

Spraydyse: Der sprayen kommer ut når hundens bjeff registreres.

Etterfyllingsåpning: Der sprayen skal fylles på.

Batterideksel: Der det 6-volts alkalinebatteriet er plassert.

Mikrofon: Oppdager lyden av hundens bjeff.

PÅ (I) / AV (O)-bryter Slår bjeffekontrollhalsbåndet PÅ (I) og AV (O).

TRINN 1

Tilpass bjeffekontrollhalsbåndet

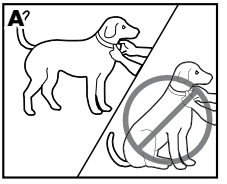

Viktig: Riktig tilpassing og plassering av bjeffekontrollhalsbåndet er viktig for at det skal fungere riktig.

Følg disse trinnene for å sørge for at det sitter som den skal:

1. Kontroller at bjeffekontrollhalsbåndet er slått AV (O).
2. Start med å få hunden til å stå komfortabelt (**A**).
3. Plasser bjeffekontrollhalsbåndet på hundens nakke i nærheten av ørene. Sentrer mikrofonen på hundens hals, den skal berøre huden (**B**). Pass på at PetSafe™-logoen foran på bjeffekontrollhalsbndet er loddrett og at spraydysen peker mot hundens snute.

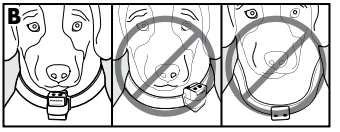

4. Kontroller hvor stramt bjeffekontrollhalsbåndet sitter ved å legge én finger mellom nylonhalsbåndet og hundens nakke (**C**). Det skal sitte godt, men ikke for stramt.
5. La hunden bruke bjeffekontrollhalsbåndet i flere minutter og kontroller deretter tilpasningen på nytt. Kontroller tilpasningen igjen etter hvert som hunden blir mer komfortabel med å bruke bjeffekontrollhalsbåndet.

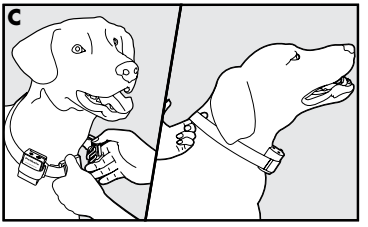

6. Trim halsbåndet på følgende måte (**D**):
   a. Merk av den ønskede lengden på nylonhalsbåndet med en blekkpenn. La det stå igjen litt ekstra hvis hunden din kommer til å vokse eller kommer til å få tykk vinterpels.

b. Fjern bjeffekontrollhalsbåndet fra hunden din og kutt vekk overskytende.
c. Før du plasserer bjeffekontrollhalsbåndet tilbake på hunden din må du forsegle avkuttingskanten på nylonhalsbåndet ved å påføre en flamme langs den frynsede kanten.

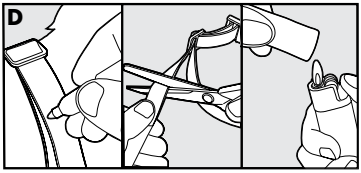

FORSIKTIG Bjeffekontrollhalsbåndet skal ikke brukes i mer enn 12 timer av en 24-timersperiode. Hvis bjeffekontrollhalsbåndet brukes for lenge kan det føre til hudirritasjon. Se side 29 for mer informasjon.

TRINN 2

Klargjør bjeffekontrollhalsbåndet

Slik setter du inn og fjerner batteriet

Merk: Ikke sett inn batteriene mens bjeffekontrollhalsbåndet sitter på hunden.

1. Skyv batteridekselet av.
2. Sett inn det 6-volts alkalinebatteriet. Husk polariteten (+ og -).
3. Sett batteridekselet tilbake på plass.

Reservebatterier (6-volts alkaline) finner du hos mange forhandlere. Kontakt kundeservicesenteret eller besøk nettstedet vårt for å finne en forhandler nær deg.

Batterilevetid

Gjennomsnittlig batterilevetid er 2 til 4 måneder, avhengig av hvor ofte hunden din bjeffer. På grunn av mer bruk under din hunds læreprosess, varer kanskje ikke de første batteriene like lenge som reservebatteriene. Slå AV (O) bjeffekontrollhalsbåndet når det ikke er i bruk.

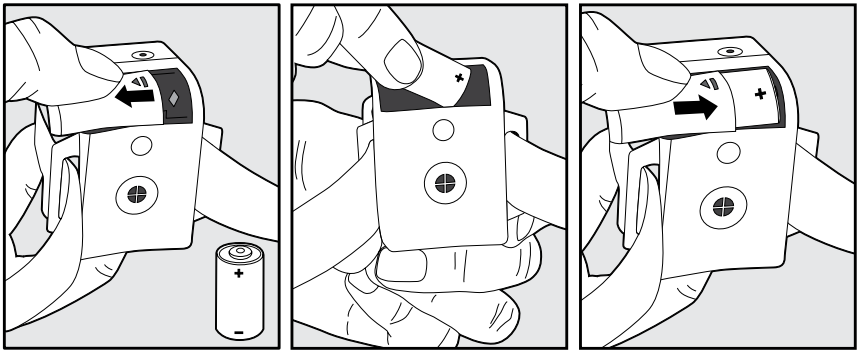

PÅ (I)/AV (O)

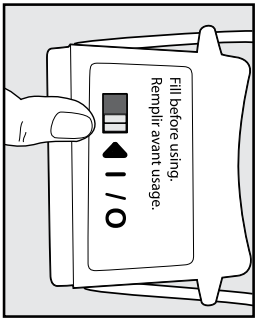

- For å aktivere bjeffekontrollhalsbåndet, skyver du PÅ (I)/ AV (O)-bryteren til PÅ (I)-stilling.
- For å slå bjeffekontrollhalsbåndet AV (O), skyver du bryteren til AV (O)-stilling.
- Før hver gangs bruk anbefales det å teste bjeffekontrollhalsbåndet. Hold det ca. 9 cm fra ansiktet ditt. pek spraydysen vekk fra deg og blås inn i mikrofonen.

TRINN 3

Slik fyller du og påfyller spray

Viktig: Kontroller alltid at du ikke prøver å fylle på beholderen gjennom mikrofonåpningen. Dette skader bjeffekontrollhalsbåndet.

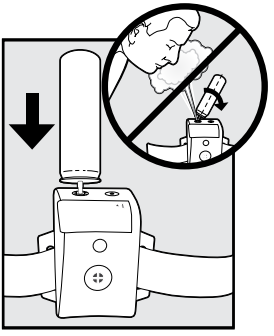

- Fjern bjeffekontrollhalsbåndet fra hunden din og slå den AV (O).
- Sett bjeffekontrollhalsbåndet på en jevn overflate med etterfyllingsåpningen (den dypeste åpningen) vendende oppover.
- Hold sprayboksen loddrett og trykk dysen ned i etterfyllingsåpningen. Hold ned i 10 sekunder og slipp. Trykk ned i ytterligere 10 sekunder, slipp deretter igjen. Du kan ikke overfylle bjeffekontrollhalsbåndet.
  Merk: Hvis det lekker spray, kan det hende du må presse hardere for å tette helt.
- Slå bjeffekontrollhalsbåndet PÅ (I).

Merknad: Fyll aldri på bjeffekontrollhalsbåndet mens hunden din bruker det, da dette kan skade etterfyllingsåpningen. Fyll aldri på bjeffekontrollhalsbåndet ,ed noen annen substans enn den som leveres av produsenten. PetSafe™-spraypåfylling er tilgjengelig på www.petsafe.net. Bruk av annen substans, samt åpning av bjeffekontrollhalsbåndet, vil gjøre produsentens garanti ugyldig.

Kontroller at spraymønsteret er riktig

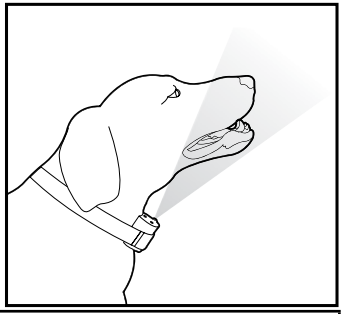

For at bjeffekontrollhalsbåndet skal fungere riktig må spraydysen plasseres riktig og det må være fri bane fra spraydysen til hundens snute.

Følg disse trinnene:

1. Kontroller at spraydysen er loddrett og peker mot hundens snute.
2. For langhårede hunder kan det være nødvendig å trimme pelsen på halsen langs banen til sprayen. Det er viktig at sprayen når hundens snute for at den skal virke.

FORSIKTIG Ikke barber kjæledyrets nals, da dette øker risikoen for hudirritasjon.

Dette kan du forvente når du bruker bjeffekontrollhalsbåndet

Viktig: Ikke la hunden være alene de første få gangene den bruker bjeffekontrollhalsbåndet.

Plasser bjeffekontrollhalsbåndet riktig på hunden din, og vent i nærheten til den bjeffer. De fleste hunder forstår svært raskt at bjeffekontrollhalsbåndet avbryter trangen til å bjeffe og vil slappe av og slutte å bjeffe. Fordi spraydusjen fra bjeffekontrollhalsbåndet kan være overraskende eller skremmende den første gangen, kan enkelte hunder bjeffe mer ved den første stimuleringen.

I sjeldne tilfeller kan hunden komme inn i en spray-bjeff-spray-sirkel. Hvis dette skjer må du roe hunden din med beroligende og trøstende stemmeleie. Når hunden din slapper av vil den forstå at den ikke kommer til å få flere spraydusjer. De få hundene som får dennereaksjonen får den som regel kun første gang de bruker bjeffekontrollhalsbåndet.

Du skal merke en reduksjon i hundens bjeffing i løpet av de første dagene den bruker bjeffekontrollhalsbåndet. På dette tidspunktet er det viktig å huske at læringsprosessen fortsatt ikke er fullført. Hunder kommer til å "teste" denne nye læringsopplevelsen, og øke sine bjeffeforsøk. Dette skjer som regel i løpet av den andre uken hunden bruker bjeffekontrollhalsbåndet. Hvis dette skjer må du fortsette å være konsekvent og ikke endre bruken din av bjeffekontrollhalsbåndet. Du må plassere bjeffekontrollhalsbåndet på hunden din i alle situasjoner der du forventer at den skal være stille. Hvis hunden din ikke bruker bjeffekontrollhalsbåndet, kan den gjenoppta bjeffingen og bli satt tilbake i læringsprosessen.

Tips og vedlikehold

- Før du skal leke med hunden din slår du enheten AV (O) og fjerner bjeffekontrollhalsbåndet. Aktiviteten kan føre til at hunden bjeffer, noe som kan føre til at den forbinder leken med spraydusjen.
- Bjeffekontrollhalsbåndet må fylles til maksimumkapasitet før du setter det på hundens hals.
- For å sikre at hunden din ikke forbinder deg med bjeffekontrollhalsbåndet, må du ikke la den se deg gjøre det klart for bruk, verken første gang eller senere. Hold hunden unna mens du klargjør bjeffekontrollhalsbåndet, samt når du fyller på det eller skifter batteri.
- Mikrofonen er kalibrert slik at den ikke aktiveres av lyder fra nærmiljøet. Bjeffingen fra en annen hund svært nær kan forårsake at bjeffekontrollhalsbåndet avgir en spraydusj.
- Fjern alle andre halsbånd med metalliske deler eller merker. Disse kan lage lyd som kan aktivere bjeffekontrollhalsbåndet.
- Unngå å la hunden bruke bjeffekontrollhalsbåndet med tom tank. Sørg for at den alltid er full.
- Bjeffekontrollhalsbåndet er sprutsikkert, men ikke helt vanntett. fjern det før du lar hunden din svømme.
- Hold bjeffekontrollhalsbåndet rent til enhver tid. Ikke senk det ned i vann når du rengjør det. Bruk en tørr klut for å tørke vekk smuss. Du kan børste det lett med en gammel tannbørste hvis det har samlet seg smuss foran på mikrofonnettet.
- Ikke la bjeffekontrollhalsbåndet ligge uten oppsyn på steder der hunden kan skade det ved tygging.
- Hvis hunden din prøver å få av bjeffekontrollhalsbåndet kan du bruke en sele i stedet for det medfølgende nylonbåndet.

Vanlige spørsmål

Er sprayen skadelig?	Nei. Hundene synes det er ubehagelig. Den fordamper raskt og er ufarlig for både mennesker og kjæledyr.
Må sprayen berøre hundens nese?	Nei. Sprayen er veldig tynn og skaper bare en lett fuktighet rundt snuteområdet.
Fungerer dette med langhårete hunder?	Ja. Det kan være nødvendig å trimme håret på hundens hals slik at det ikke blokkerer sprayen fra å nå hundens snute.

Feilsøking

Bjeffekontrollhalsbåndet sprayer ikke.	• Kontroller at batteriene er riktig installert. • Skift ut batteriet. • Fyll på spray. • Kontroller at bjeffekontrollhalsbåndet er slått PÅ (I). • Hvis bjeffekontrollhalsbåndet fortsatt ikke sprayer, må du kontakte kundeservicesenteret.
Bjeffekontrollhalsbåndet mitt sprayer, men hunden min fortsetter å bjeffe (reagerer ikke på spraydusjen).	• Kontroller at spraydysen peker mot hundens snute. • Kontroller at hundens hår ikke blokkerer sprayen. Hvis dette er tilfellet klipper du hårets slik at sprayen når snuteområdet. • Hvis hunden din fortsatt ikke reagerer kan du kontakte kunderservicesenteret.
Når jeg prøver å fylle på sprayen lekker den ut rundt spraydysen.	• Hold sprayboksen loddrett. Hvis den holdes skrått vil den ikke tette godt nok. • Trykk bestemt på sprayboksen for å tette helt. • Hvis sprayen fortsetter å lekke må du kontakte kundeservicesenteret.

Bruksvilkår og ansvarsbegrensning

1. **Bruksvilkår**
   Bruk av dette produktet er underlagt din godkjennelse uten endringer av vilkårene, betingelsene og merknadene heri. Bruk av dette produktet betyr godkjennelse av alle slike vilkår, betingelser og merknader. Hvis du ikke ønsker å godta disse vilkårene, betingelsene og merknadene, må du returnere produktet, ubrukt, i originalemballasjen og for egen kostnad og risiko, til det relevante kundeservicesenteret sammen med kjøpsbevis, for full refundering.
2. **Riktig bruk**
   Hvis du er usikker på om dette produktet er egnet for ditt kjæledyr, må du høre med veterinæren eller en sertifisert dressør før bruk. Riktig bruk inkluderer, uten begrensning, å gå gjennom hele bruksanvisningen og alle spesifikke, viktige sikkerhetserklæringer.
3. **Ingen ulovlig eller forbudt bruk**
   Dette produktet er laget kun for bruk med kjæledyr. Bruk av dette produktet på en måte som ikke er tiltenkt, kan føre til brudd på føderale, statlige eller lokale lover.
4. **Begrenset erstatningsansvar**
   Ikke under noen omstendighet skal Radio System Corporation eller noen tilknyttede selskaper være ansvarlig for (i) noen indirekte, straffbare, tilfeldige, spesielle eller følgeskader og/eller (ii) noe tap eller skader i det hele tatt som skriver seg fra eller er tilknyttet misbruk av dette produktet. Kjøper påtar seg all risiko og ansvar for bruken av dette produktet i lovens lengste utstrekning.
5. **Modifisering av vilkår og betingelser**
   Radio Systems Corporation forbeholder seg retten til å endre vilkårene, betingelsene og varslene som styrer dette produktet fra tid til annen. Hvis du har blitt varslet om slike endringer før du tok dette produktet i bruk, skal de være bindende for deg som om de var en del av dette dokumentet.

Kassering av batterier

Avfallssortering av brukte batterier er påkrevd i mange områder, sjekk forskriftene i ditt område før du kasserer brukte batterier. På slutten av produktets levetid må du kontakte vårt kundeservicesenter for å få instruksjoner om riktig avhending av enheten. Ikke kast enheten sammen med husholdningsavfall. For en liste over telefonnumre til kundeservicesentrene, kan du besøke nettstedet vårt; www.petsafe.net.

Viktige råd om resirkulering

Respekter forskriftene for elektrisk og elektronisk avfall i ditt land. Dette utstyret må resirkuleres. Hvis du ikke lenger trenger dette utstyret, må det ikke legges i det vanlige husholdningsavfallssystemet. Det må returneres der det ble kjøpt, slik at det kan plasseres i vårt resirkuleringssystem. Hvis dette ikke er mulig, må du kontakte kundeservicesenteret for mer informasjon. For en liste over telefonnumre til kundeservicesentrene, kan du besøke nettstedet vårt; www.petsafe.net.

Samsvar

CE

Dette utstyret er blitt testet og funnet i samsvar med kravene i de relevante R&TTE-direktivene. Før du bruker dette utstyret utenfor EU-land, må du konferere de relevante lokale R&TTE-myndighetene. Uautoriserte endringer eller modifikasjoner av produktet, som ikke er godkjent av Radio Systems Corporation, kan være et brudd på EU-reglene, og kan ugyldiggjøre brukerens myndighet til å betjene utstyret, og vil ugyldiggjøre garantien.

Garanti

Tre års ikke-overførbar, begrenset garanti

Dette produktet har fordelen med en begrenset garanti fra produsenten. Komplette detaljer om garantien for dette produktet og dennes vilkår finner du på www.petsafe.net og/eller ved å kontakte ditt lokale kundeservicesenter.

Europa – Radio Systems PetSafe Europe Ltd., 2nd Floor, Elgee Building, Market Square, Dundalk, Co. Louth, A91 YR9X Irland

I det følgende kan der samlet henvises til Radio Systems Corporation, Radio Systems PetSafe Europe Ltd., Radio Systems Australia Pty Ltd. og eventuelle andre datterselskaber eller varemærker tilhørende Radio Systems Corporation med ordene "vi" eller "os".

VIGTIGE SIKKERHEDSOPLYSNINGER

Forklaring af advarselsord og symboler, der anvendes i vejledningen

⚠ Dette er symbolet på en sikkerhedsadvarsel. Det anvendes til at advare dig om potentielle risici for personskader. Overhold alle sikkerhedsmeddelelser, der følger efter dette symbol, for at undgå mulig skade eller dødsfald.

⚠ADVARSEL **ADVARSEL** angiver en farlig situation, som, hvis den ikke undgås, kan resultere i dødsfald eller alvorlig personskade.

⚠FORSIGTIG **FORSIGTIG** angiver, når den bruges sammen med sikkerhedsadvarsels-symbolet, en farlig situation, som, hvis den ikke undgås, kan resultere i lettere eller moderat personskade.

FORSIGTIG **FORSIGTIG** - anvendt uden symbolet på sikkerhedsadvarsel - angiver en farlig situation, som, hvis den ikke undgås, kan resultere i skade på dit kæledyr.

⚠ADVARSEL **Må ikke bruges til aggressive hunde.** Anvend ikke dette produkt, hvis din hund er aggressiv eller har tendens til aggressiv adfærd. Aggressive hunde kan forårsage alvorlig personskade og endda deres ejers og andres død. Hvis du er i tvivl, om dette produkt egner sig til din hund, bedes du rådføre dig med dyrlægen eller en certificeret træner.

Eksplosionsfare, hvis batteriet udskiftes med en forkert type. Batterier må ikke kortsluttes, blandes sammen nye og gamle, afbrændes eller udsættes for vand. Når batterierne opbevares eller kasseres, skal de beskyttes mod kortslutning. Foretag korrekt kassering af brugte batterier.

Udsæt ikke enheden for temperaturer nær frysepunktet (0 °C eller -32 °F) eller høje temperaturer (45 °C eller 113 °F). Efterlad ikke enheden i direkte sollys. Efterlad aldrig enheden i en bil, hvor den kan opvarmes til høje temperaturer (45 °C eller 113 °F).

- Indeholder gas under tryk; kan eksplodere ved opvarmning.
- Bær beskyttelseshandsker/øjenværn/ansigtsværn.
- Undlad at indånde støv/røg/gas/tåge/damp/spray.
- I tilfælde af utilstrækkelig ventilation skal der bæres åndedrætsværn.
- Hvis eksponeret eller bekymret: Søg lægehjælp.
- Beskyttes mod sollys. Opbevares på et sted med effektiv ventilation.
- Opbevares utilgængeligt for børn.

FØRSTEHJÆLPSBEHANDLING:
Søg læge ved indånding, hvis du føler dig utilpas. Rens det påvirkede område med sæbe og vand efter hudkontakt. Rens/skyl øjnene forsigtigt med vand i 15-20 minutter efter kontakt med øjnene.

⚠FORSIGTIG

Udsæt ikke enheden for temperaturer nær frysepunktet 0 °C eller for temperaturer over 45 °C. Efterlad ikke enheden i direkte sollys. Efterlad aldrig enheden i en bil, hvor den kan opvarmes til høje temperaturer 45 °C.

Gøkontrolhalsbåndet er ikke legetøj. Det skal opbevares utilgængeligt for børn. Brug det kun med det formål at standse gøen.

FORSIGTIG

Risiko for hudskade. Læs og følg venligst instruktionerne i denne vejledning. Korrekt justering af halsbåndet er vigtig. Hvis halsbåndet har været på for længe, eller det sidder for stramt om kæledyrets hals, kan det forårsage skade på huden. Tilstanden, der strækker sig fra rødme til tryksår, kaldes normalt liggesår.

- Lad ikke hunden bære halsbåndet i mere end 12 timer om dagen.
- Når det er muligt, bør halsbåndet ompositioneres på kæledyrets hals hver time til hver anden.
- Kontroller, at halsbåndet sidder korrekt for at undgå overdrevent tryk. Følg instruktionerne i denne vejledning.
- Sæt aldrig en snor i det elektroniske halsbånd.
- Når der anvendes et separat halsbånd til en snor, må der ikke udøves tryk på det elektroniske halsbånd.
- Vask hundens hals og halsbåndets kontaktområde én gang om ugen med en fugtig klud.
- Undersøg kontaktområdet dagligt for tegn på udslæt eller sår.
- Stop med at bruge halsbåndet, hvis der er udslæt eller sår, og vent, indtil huden er helet.
- Kontakt dyrlægen, hvis tilstanden varer ved i mere end 48 timer.
- For yderligere oplysninger om liggesår og tryknekrose henvises du til vores hjemmeside.

Overholdes disse foranstaltninger, er dit kæledyr uden for fare og har det godt. Nogle kæledyr er overfølsomme over for kontakttryk. Det kan godt være, at dit kæledyr kan tåle halsbåndet, når der er gået noget tid. I så fald kan du slække lidt på nogle af disse forholdsregler. Det er vigtigt at kontrollere kontaktområdet hver dag. Stop brugen, hvis huden er rød og der er sår, indtil huden er helet fuldstændigt.

Gøkontrolhalsbåndet må kun anvendes til raske hunde, der er mere end 6 måneder gamle. Vi anbefaler, at du tager hunden med til dyrlæge, inden halsbåndet tages i brug, hvis den ikke er rask.

Mange tak, fordi du har valgt at købe et PetSafe™ produkt. Du og dit kæledyr fortjener et venskab, der består af mindeværdige øjeblikke og fælles forståelse. Vores produkter og træningsanordninger fremmer en livsstil karakteriseret af beskyttelse, indlæring og kærlighed - de væsentligste forudsætninger for at skabe livsvarige minder. **Hvis du har spørgsmål angående vores produkter eller træning af dit kæledyr, er du velkommen til at besøge vores hjemmeside på www.petsafe.net eller kontakte vores kundeservicecenter. Du kan finde en liste med telefonnumre til vores kundeservicecentre på www.petsafe.net.**

For at få mest mulig beskyttelse ud af din garanti bedes du registrere dit produkt inden for 30 dage på www.petsafe.net. Ved at registrere dit produkt og beholde din kvittering vil du få fuld garanti på produktet, og hvis du nogensinde får brug for at ringe til kundeservicecentret, vil vi således også være i stand til at hjælpe dig hurtigere. Vigtigst af alt er, at dine følsomme oplysninger aldrig vil blive videregivet eller solgt til nogen. De komplette garantioplysninger er tilgængelige online på www.petsafe.net.

Indholdsfortegnelse

Komponenter 55
Funktioner 55
Andre genstande du måske har brug for. 55
Sådan fungerer systemet 55
Vigtigtdefinitioner 56
Påsætning af gøkontrolhalsbåndet 56
Klargøring af gøkontrolhalsbåndet 57
Påfyldning og genpåfyldning af sprayen 58
Sikring af et korrekt spraymønster 59
Hvad man kan forvente under brugen af gøkontrolhalsbåndet. 59
Ofte stillede spørgsmål 61
Fejlfinding 61
Brugsbetingelser og ansvarsbegrænsning 62
Bortskaffelse af batterier 62
Vigtige genbrugsråd 63
Overholdelse af forskrifter 63
Garanti. 63

Komponenter

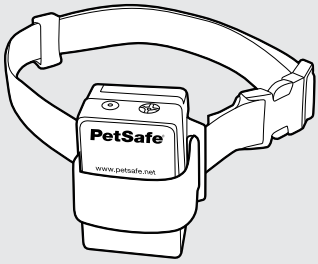

PetSafe®
Anti-Bark Spray Collar™
standard gøkontrol med spray

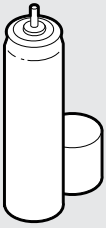

Citronellaspray
(PAC44-16175)

6 V alkalisk batteri
(PetSafe® RFA-18-11)

Funktioner

- Til hunde over 2,7 kg
- Mild spray standser forstyrrende gøen
- TÆND/SLUK-knap for en længere batterilevetid
- Nem at anvende – kræver ingen programmering
- Passer til halsstørrelser op til 60 cm

Andre genstande du måske har brug for

- Saks
- Lighter

Sådan fungerer systemet

PetSafe™ Anti-Bark Spray Collar standard gøkontrol med spray er nem at anvende. Når lyden af din hunds gøen aktiverer mikrofonen, vil sprayen afgive et sprøjt, hvilket er ubehageligt for hunde. Det er ikke skadeligt men tilstrækkeligt afskrækkende ifm. overdreven gøen.

Vigtigtdefinitioner

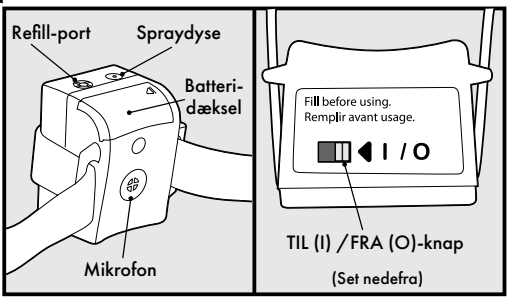

Spraydyse: Hvorfra sprayen sprøjter, når hundens gøen registreres.

Refill-port: Hvor der foretages genpåfyldning af sprayen.

Batteridæksel: Hvor det 6 V alkaliske batteri anbringes.

Mikrofon: Registrerer lyden af hundens gøen.

TIL- (I) og FRA (O)-knap: TÆNDER (I) og SLUKKER (O) for gøkontrolhalsbåndet.

TRIN 1

Påsætning af gøkontrolhalsbåndet

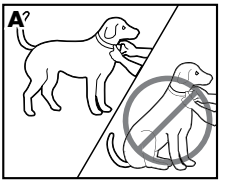

Vigtigt: Det er vigtigt for en effektiv funktion, at gøkontrolhalsbåndet justeres og sidder korrekt.

Følg disse trin for at sikre korrekt tilpasning:

1. Kontroller, at gøkontrolhalsbåndet er SLUKKET (O).
2. Start med, at hunden står behageligt (**A**).
3. Sæt gøkontrolhalsbåndet på hundens hals tæt på ørerne. Centrer mikrofonen på hundens hals, så den rører huden (**B**). Kontroller, at PetSafe™ logoet foran på gøkontrolhalsbåndet er opretstående, og at spraydysen peger mod hundens snude.

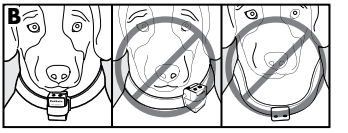

4. Kontroller stramningen af gøkontrolhalsbåndet ved at sætte en finger ind mellem nylonhalsbåndet og hundens hals (**C**). Det skal sidde til men må ikke snære.
5. Lad din hund bære gøkontrolhalsbåndet i flere minutter, og kontroller derefter igen, at det passer. Kontroller pasformen igen, når din hund bliver vant til at bære gøkontrolhalsbåndet.

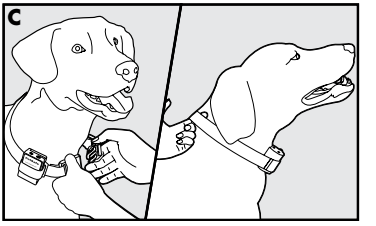

6. Klip nylonhalsbåndet til som følger (**D**):
   a. Marker den ønskede længde på nylonhalsbåndet med en tusch. Giv plads til vækst, hvis din hund er ung eller får tyk vinterpels.

b. Tag gøkontrolhalsbåndet af hunden, og klip overskydende halsbånd af.
c. Inden man sætter gøkontrolhalsbåndet på hunden igen, skal man forsegle kanten på det sted, hvor nylonhalsbåndet er klippet over, ved at lade en flamme brænde langs den flossede kant.

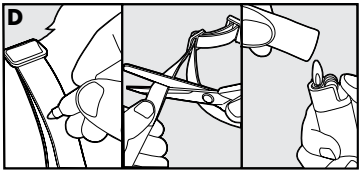

FORSIGTIG Gøkontrolhalsbåndet bør ikke bæres i mere end 12 timer inden for en 24-timers periode. Hvis gøkontrolhalsbåndet sidder for længe på, kan det resultere i hudirritation. Se side 42 for yderligere oplysninger.

TRIN 2

Klargøring af gøkontrolhalsbåndet

Isætning og udtagning af batteriet

Bemærk: Sæt ikke batteriet i, mens hunden har gøkontrolhalsbåndet på.

1. Skub batteridækslet af.
2. Sæt det 6 V alkaliske batteri i. Hold øje med polariteten (+ og -).
3. Skub batteridækslet på igen.

Der kan fås et reservebatteri (6 V alkalisk) hos mange forhandlere. Kontakt kundeservicecenteret eller se vores hjemmeside for at finde en forhandler nær dig.

Batteriets levetid

Den gennemsnitlige batterilevetid er på 2 til 4 måneder, afhængigt af hvor ofte din hund gør. Den oftere brug under hundetræningen kan dog gøre, at det første batteri ikke holder så længe som reservebatterierne. SLUK (O) for gøkontrolhalsbåndet, når det ikke er i brug.

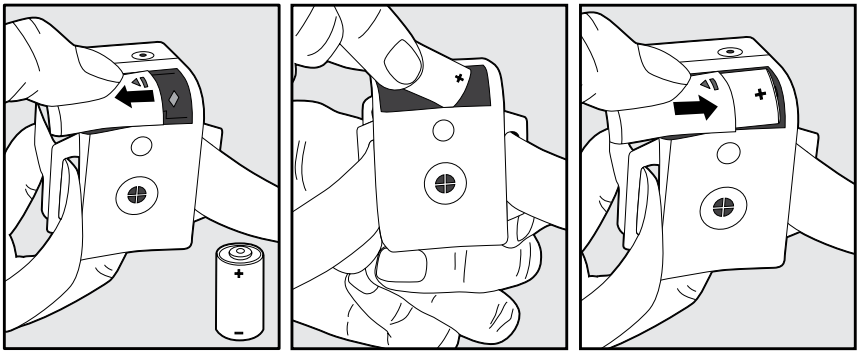

TIL (I)/FRA (O)

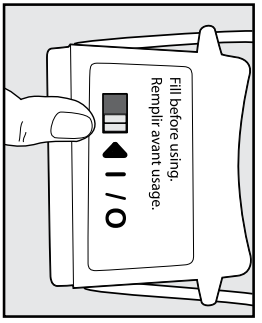

- Sæt TIL (I)/FRA (O)-knappen i positionen TIL (I) for at aktivere gøkontrolhalsbåndet.
- Sæt knappen i positionen FRA (O) for at SLUKKE (O) for gøkontrolhalsbåndet.
- Det anbefales at teste gøkontrolhalsbåndet før hver brug. Hold det cirka 9 cm fra dit ansigt, ret spraydysen væk fra dig, og pust ind i mikrofonen.

TRIN 3

Påfyldning og genpåfyldning af sprayen

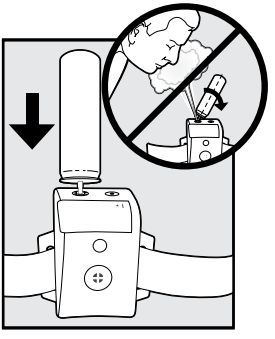

Vigtigt: Kontroller altid, at du ikke forsøger at fylde beholderen gennem mikrofonåbningen ved en fejl. Det vil skade gøkontrolhalsbåndet.

- Tag gøkontrolhalsbåndet af hunden, og SLUK (O) det.
- Anbring gøkontrolhalsbåndet på en plan overflade med refill-porten (det dybeste hul) opad.
- Hold spraydåsen lodret, og tryk dysen helt ned i refill-porten. Hold den helt nede i 10 sekunder, og slip. Tryk den ned i 10 sekunder mere, og slip igen. Man kan ikke overfylde gøkontrolhalsbåndet.
  Bemærk: Hvis sprayen lækker, skal du muligvis trykke hårdere for at forsegle den helt.
- TÆND (I) for gøkontrolhalsbåndet.

Bemærk: Fyld aldrig gøkontrolhalsbåndet, mens hunden har det på, da det kan beskadige refill-porten. Fyld aldrig andre midler i gøkontrolhalsbåndet end det, der leveres af producenten. PetSafe™ refill-dåser kan bestilles på www.petsafe.net. Brugen af andre midler samt åbning af gøkontrolhalsbåndet vil gøre garantien fra producenten ugyldig.

Sikring af et korrekt spraymønster

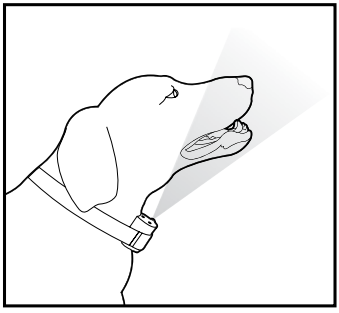

Spraydysen skal være anbragt korrekt for en korrekt funktion af gøkontrolhalsbåndet, og der må ingen forhindringer være mellem spraydysen og hundens snude.

Følg disse trin:

1. Sørg for, at spraydysen vender lodret opad og peger mod hundens snude.
2. På langhårede hunde kan det være nødvendigt at klippe pelsen på halsen langs sprayens bane. Det er vigtigt, at sprayen når hundens snude for at være effektiv.

FORSIGTIG Barber ikke kæledyrets hals, da det kan øge risikoen for hudirritation.

Hvad man kan forvente under brugen af gøkontrolhalsbåndet

Vigtigt: Efterlad ikke hunden alene, de første gange den bærer gøkontrolhalsbåndet.

Anbring gøkontrolhalsbåndet korrekt på hunden, og vent i nærheden, indtil den gør. De fleste hunde forstår meget hurtigt, at gøkontrolhalsbåndet afbryder trangen til at gø og vil slappe af og holde op med at gø. Sprøjtet fra gøkontrolhalsbåndets spray kan i første omgang overraske eller forskrække, og derfor vil nogle hunde gø mere, når de modtager den første stimulering.

I sjældne tilfælde kan en hund komme ind i en gø-spray-gø-spray cyklus. Hvis dette sker, skal du berolige hunden med stille og beroligende toner. Når hunden slapper af, vil den forstå, at den ikke vil modtage flere sprøjt fra sprayen, hvis den er stille. Det lille mindretal af hunde, der reagerer på denne måde, bør kun gøre det, den første gang de har gøkontrolhalsbåndet på.

Du bør bemærke en reduktion af hundens gøen, inden for de første få dage den bærer gøkontrolhalsbåndet. På dette tidspunkt er det vigtigt at huske på, at indlæringsprocessen endnu ikke er fuldført. Hunde vil "teste" denne nye indlæringserfaring og øge deres forsøg på at gø. Dette sker oftest den anden uge, hunden bærer gøkontrolhalsbåndet. Skulle dette ske, skal man forblive konsekvent og ikke ændre på brugen af gøkontrolhalsbåndet. Du skal sætte gøkontrolhalsbåndet på hunden i alle de situationer, hvor du ønsker, at den skal være stille. Hvis hunden ikke bærer gøkontrolhalsbåndet, kan den begynde at gø igen, og det vil være en tilbagegang i dens indlæring.

Tips og vedligeholdelse

- Tag gøkontrolhalsbåndet af og SLUK (O) det, inden du leger med hunden. Aktiviteten kan få hunden til at gø, hvilket kan få den til at forbinde leg med sprøjt fra en spray.
- Gøkontrolhalsbåndet skal fyldes helt, inden det sættes på hundens hals.
- For at sikre at hunden ikke forbinder dig med gøkontrolhalsbåndet, må den ikke se dig klargøre halsbåndet til brug første gang eller efterfølgende brug. Hold hunden væk, mens du klargør gøkontrolhalsbåndet, og når du fylder det eller skifter batteriet.
- Mikrofonen er kalibreret således, at den ikke aktiveres af lyde i nærheden. Dog kan en anden hunds gøen i nærheden få gøkontrolhalsbåndet til at sprøjte.
- Tag alle andre halsbånd med metaldele eller skilte af. De kan larme og ved et uheld aktivere gøkontrolhalsbåndet.
- Lad ikke hunden bære gøkontrolhalsbåndet med en tom beholder. Sørg for, at den altid er fuld.
- Gøkontrolhalsbåndet er sprøjtevandsikkert men ikke helt vandtæt. Tag det af, inden du lader hunden svømme.
- Hold altid gøkontrolhalsbåndet rent. Sæt det ikke i blød i vand for at rengøre det. Fjern snavs med en tør klud. Du kan børste det let med en gammel tandbørste, hvis snavs samler sig foran mikrofongitteret.
- Efterlad ikke gøkontrolhalsbåndet uden opsyn, hvor hunden kan komme til at tygge i det og således beskadige det.
- Hvis hunden forsøger at tage gøkontrolhalsbåndet af, kan man anvende en sele i stedet for det inkluderede nylonhalsbånd.

Ofte stillede spørgsmål

Er sprayen skadelig?	Nej. Sprayen er ubehagelig for hunde. Den opløses hurtigt og er ufarlig for mennesker og kæledyr.
Skal sprøjtet fra sprayen røre hundens snude?	Nej. Sprøjtet fra sprayen er meget fint og danner væskestøv i området omkring snuden.
Fungerer dette med langhårede hunde?	Ja. Det kan være nødvendigt at klippe pelsen på hundens hals, således at den ikke forhindrer sprøjtet fra sprayen i at nå snuden.

Fejlfinding

Gøkontrolhalsbåndet sprøjter ikke.	• Kontroller, at batteriet er sat korrekt i. • Udskift batteriet. • Foretag genpåfyldning af sprayen. • Kontroller, at gøkontrolhalsbåndet er TÆNDT (I). • Kontakt kundeservicecenteret, hvis gøkontrolhalsbåndet stadig ikke sprøjter.
Gøkontrolhalsbåndet sprøjter, men min hund bliver ved med at gø (reagerer ikke på sprøjtet fra sprayen).	• Kontroller, at sprøjtedysen peger mod hundens snude. • Kontroller, at hundens pels ikke blokerer for sprayen. Hvis dette er tilfældet, skal man klippe pelsen, så sprøjtet fra sprayen kan nå området omkring snuden. • Kontakt kundeservicecenteret, hvis hunden stadig ikke reagerer.
Når jeg forsøger at foretage genpåfyldning af sprayen, lækker den ved sprøjtedysen.	• Hold spraydåsen lodret. Hvis den holdes i en vinkel, dannes der ikke en god forsegling. • Tryk med fast hånd på spraydåsen for at danne en god forsegling. • Kontakt kundeservicecenteret, hvis sprayen bliver ved med at lække.

Brugsbetingelser og ansvarsbegrænsning

1. **Brugsbetingelser**
   Brugen af dette produkt er underkastet din accept uden ændring af de heri indeholdte betingelser, vilkår og bemærkninger. Brugen af dette produkt forudsætter accept af alle sådanne vilkår, betingelser og bemærkninger. Hvis du ikke ønsker at acceptere disse betingelser, vilkår og bemærkninger, bedes du returnere produktet i ubrugt stand i den originale emballage og for egen regning og risiko til det relevante kundeservicecenter sammen med købsbeviset for at opnå fuld refundering af beløbet.
2. **Korrekt brug**
   Hvis du er i tvivl, om dette produkt egner sig til dit kæledyr, bedes du rådføre dig med dyrlægen eller en autoriseret træner inden brug. Korrekt brug inkluderer uden begrænsning gennemgang af hele betjeningsvejledningen samt alle erklæringer med specifikke sikkerhedsoplysninger.
3. **Ingen ulovlig eller forbudt brug**
   Dette produkt er udelukkende udformet til brug med kæledyr. Brugen af dette produkt til andre formål end de tiltænkte kan resultere i overtrædelse af national, regional eller lokal lovgivning.
4. **Ansvarsbegrænsning**
   I intet tilfælde skal Radio Systems Corporation eller dennes tilknyttede selskaber kunne holdes ansvarlige for (i) eventuelle indirekte, strafferetlige, hændelige, særlige skader eller følgeskader og/eller (ii) eventuelle tab eller skader af nogen art, uanset om disse opstår som resultat af eller ifm. misbrug af dette produkt. Køberen påtager sig alle risici og ansvar for brugen af dette produkt i så vid udstrækning, som loven tillader det.
5. **Ændring af vilkår og betingelser**
   Radio Systems Corporation forbeholder sig retten til at ændre vilkår, betingelser og bemærkninger for dette produkt fra tid til anden. Hvis du har modtaget meddelelse om sådanne ændringer inden ibrugtagning af dette produkt, vil disse ændringer være bindende for dig, som var de inkorporeret heri.

Bortskaffelse af batterier

Separat indsamling af brugte batterier er påkrævet mange steder; kontroller bestemmelserne i dit område, inden du kasserer brugte batterier. Efter produktets endte levetid bedes du kontakte vores kundeservicecenter for anvisninger i korrekt bortskaffelse af enheden. Kasser ikke enheden sammen med husholdningsaffald eller kommunalt affald. Du kan finde en liste med telefonnumre til vores kundeservicecentre i dit område på www.petsafe.net.

Vigtige genbrugsråd

Overhold venligst bestemmelserne for affald af elektrisk og elektronisk udstyr i dit land. Dette udstyr skal sendes til genbrug. Kassér ikke udstyret sammen med normalt affald, hvis du ikke længere har brug for det. Returnér det til det sted, hvor det blev købt, så det kan blive bortskaffet via vores genbrugssystem. Hvis dette ikke er muligt, bedes du kontakte kundeservicecentret for yderligere information. Du kan finde en liste med telefonnumre til vores kundeservicecentre på www.petsafe.net.

Overholdelse af forskrifter

CE

Dette udstyr er blevet testet og overholder kravene i de relevante, europæiske direktiver. Inden dette udstyr tages i brug uden for EU, bedes man kontrollere dette hos de relevante, lokale myndigheder. Uautoriserede ændringer eller modifikationer af udstyret, der ikke er godkendt af Radio Systems Corporation, kan udgøre en overtrædelse af EUs forskrifter, annullere brugerens tilladelse til at bruge udstyret og vil annullere garantien.

Garanti

Tre års ikke-overdragelig begrænset garanti

Dette produkt har den fordel, at det dækkes af en begrænset producentgaranti.
De komplette oplysninger om den gældende garanti for dette produkt samt dens betingelser kan findes på www.petsafe.net og/eller rekvireres ved at kontakte dit lokale kundeservicecenter.

Europa – Radio Systems PetSafe Europe Ltd., 2nd Floor, Elgee Building, Market Square, Dundalk, Co. Louth, A91 YR9X Ireland

PetSafe™ products are designed to enhance the relationship between you and your pet. To learn more about our extensive product range which includes Containment Systems, Training Systems, Bark Control, Pet Doors, Health & Wellness and Play & Challenge products, please visit www.petsafe.net.

PetSafe™-tuotteet on suunniteltu sinun ja lemmikkisi suhteen parantamiseksi. Lisätietoja laajasta tuotevalikoimastamme, johon sisältyvät hallintajärjestelmät, koulutusjärjestelmät, haukunestolaitteet, lemmikin ovet, terveys- ja hyvinvointituotteet sekä lelu- ja aktivointituotteet, on saatavilla verkkosivulta www.petsafe.net.

PetSafe™ produkter är gjorda för att förbättra relationen mellan dig och ditt husdjur. Om du vill veta mer om vårt breda produktutbud, som omfattar begränsningssystem, dressyrsystem, skallkontroll, husdjursluckor, hälsa och välbefinnande samt produkter för lekar och utmaningar kan du besöka www.petsafe.net.

PetSafe™-produktene er laget for å forsterke forholdet mellom deg og kjæledyret ditt. Hvis du vil lære mer om vårt omfattende produkttilbud, som inkluderer avgrensningssystemer, dressursystemer, bjeffekontroll, dyreluker, helse og velvære og leke- og utfordringsprodukter, kan du se www.petsafe.net.

PetSafe™ produkter er designet til at forbedre forholdet mellem dig og dit kæledyr. For at lære mere om vores omfattende produktsortiment, der inkluderer indeslutningssystemer, træningssystemer, gø-kontrol, døre til kæledyr, produkter til sundhed og velvære samt leg og udfordring, er du velkommen til at besøge www.petsafe.net.

Radio Systems Corporation
10427 PetSafe Way
Knoxville, TN 37932
+1 (865) 777-5404

Radio Systems PetSafe Europe Ltd.
2nd Floor, Elgee Building, Market Square Dundalk,
Co. Louth, A91 YR9X Ireland
+353 (0) 76 892 0427

www.petsafe.net

L400-2120-44

ecma
www.ecma.eu.com
FOR PET PROTECTION

©2017 Radio Systems Corporation